時報

中華民國念陸年玖月拾肆日 星期貳

今天本報壹大張售國幣三分四厘

第壹萬壹千捌百肆拾玖號

內政部登記證警字第三三五號

中華郵政特准掛號立券認爲新聞紙類

我們要沉毅堅定，勝固不驕，敗亦不餒！

中華書局

各地分局 特價日期另定

特價書113種照定價或改定價七折發售（有＊符號者八折）十月底截止

〔軍事與國防問題〕

非常時期之軍事知識……陳沐編 定價七角五分
軍事學大意……顧駁民編 改定價二角五分
青年軍事訓練教程……厲爾康等編 二冊 改定價二元六角
青年軍事訓練讀本……吳光傑譯 定價四角
戰地救護常識……郭培青編 定價一角四分
化學戰爭與防禦……華汝成編 定價三角
毒氣戰爭與防禦法……沈星五編 改定價七角
國防與經濟……華汝成編 改定價二角四分
航空與國防……王叔新譯 定價二角五分
列強軍備概況……陶勤等編 改定價二角
世界空軍與未來大戰……朱在安等著 定價五角
新武器與未來大戰……吳敬安譯 改定價二元二角
未來戰爭之陶養……王光祈譯 改定價四角五分
非常時期之國防建設……程濟光著 定價二角五分
非常時期之邊疆……方秋葦著 定價二角五分
非常時期之雲南邊疆……徐益棠編 定價二角五分

〔外交與國際問題〕

非常時期之外交……周鯁生著 改定價二角
中國外交史綱要……任啟珊編 改定價七角五分
現代外交與國際關係……王亞南著 改定價五角
國防與國際關係……謝彬著 改定價九角
近代世界外交史……張安世著 改定價一元八角
非常時期之國際關係……林希謙著 定價一元三角半
第二次世界大戰……阮有秋譯 定價二角
太平洋上的戰爭……梅剛父著 定價九角五分
現代國際關係之解剖……樊仲雲著 定價五角
太平洋問題……葛綏成編 定價三角五分
世界危機，一九三六年……周伯棣等譯 改定價七角
現代國際政治……杜若君著 改定價四角
第二次世界大戰展望……胡蓋等著 改定價六角
蘇聯與資本主義各國之關係……沈志遠等著 改定價三角
關東租借地之國際法地位……葉天倪譯 定價二角五分
華盛頓會議小史……周守一著 改定價四角五分
國際聯盟與國際會議……蕭之學等著 改定價一元三角半
國際聯合會調查團報告書（英文本）……杜若君等著 改定價二角五分
大戰前夜之歐洲形勢……周宗文等著 改定價一元五角
現世界之輪廓……沈志遠編 改定價三角
戰後新興國概況……林希謙編 改定價二角五分
最近十年世界大勢…… 改定價五角 改定價四角五分

〔國際法〕

近代七大強國略史……許士教等編 改定價三角
三國干涉還遼秘聞…… 改定價七角五分
中英關係略史……王光祈譯 改定價二角
中德外交史…… 改定價七角五分
中俄外交史……蔣恭晟著 改定價三角
中美關係紀要……何漢文編 改定價一元五角
美國與滿洲問題……蔣恭晟著 改定價三角五分
世界法西運動……王光新譯 改定價四角
世界弱小民族問題……祝百英編 改定價二角五分
　……鄭昶編 改定價六角
國際法規論……蔣仙編譯 定價三角五分
戰時國際法知識……阮毅成著 定價二角五分
非常時期之國際法……蔡可成著 定價二角五分
非常時期法律常識……玉惠中編 改定價二元三角半
國際法綱要……譚焯宏編 改定價九角五分
國際公法源論……何任清著 改定價六角六分
不平等條約淺說……陳濟成編 改定價一角六分

〔社會政策與地方問題〕

非常時期之社會政策……李劍華著 定價一角五分
非常時期之社會教育……杜元載著 定價三角
非常時期之精神訓練……朱兆萃著 定價一角二分
非常時期之國民自治……尚傳道編 定價二角
非常時期之地方行政……馬存坤著 定價二角五分
非常時期之地方財政……唐孝聞著 定價二角五分
非常時期之地方自治……胡鳴龍著 定價二角五分
非常時期之縣政……徐增明著 定價二角五分
非常時期之警察訓練……胡祥麟著 定價一角五分
非常時期之民業……

〔戰時經濟問題〕

戰時與非常時期之經濟……盧勳編 定價三角
非常時期之經濟政策……王惠中編 定價二角五分
非常時期之金融……羅敦偉著 定價四角
非常時期之經濟統制……瞿荊洲編 定價二角
資本主義與統制經濟……唐慶增著 定價二角五分
經濟戰爭與經濟勢力……周憲文著 定價三角
日本在華經濟勢力……王新光譯 定價三角
中日貿易統計……蔡正雅編 改定價一元〇五分
日本農業危機……趙蘭坪著 改定價八角
世界經濟問題……沈志遠編 改定價五角
英美日西業問題……歐陽濤譯 改定價七角五分
生產與恐慌……郭大力譯 改定價五角五分

〔交通・食糧・燃料問題〕

非常時期之交通……陳世材等編 定價二角
戰時鐵路交通……盧濬等著 定價一角五分
歐美之軍事交通……蔣錫廉著 定價五角二分
中國交通考察記……葛綏成編 改定價四角
航空概要……陶叔淵編 定價五角
航空與國防……陶叔淵編 定價三角五分
非常時期之食糧問題……徐明周編 定價三角五分
中國人口與食糧問題……喬啓明編 定價二角
燃料問題……吳周等編 改定價二角

〔戰時的各界〕

中國工業自給計劃……胡博淵等著 定價三角
民族工業之前途……李劍華等著 定價二角五分
中國實業的過去與今後……陳公博等著 定價二角五分
非常時期之教師……吳純等著 定價二角五分
非常時期之農民……何漢成編 定價二角五分
非常時期之工人……吳交成編 定價二角五分
非常時期之婦女…… 定價二角五分
非常時期之出版事業……金溟若著 定價二角五分
非常時期之報紙……吳溟若編 定價二角五分

〔史地研究〕

中國地理新誌……葛綏成等編 改定價一元六角
東三省之實況……王慕寧譯 改定價三角
現代世界……盧文迪編 改定價三角五分
最近之日本……陳懋烈編 改定價三角

〔地圖〕

（審定）增訂中華民國大地圖……葛綏成編製 定價一元〇五角
袖珍最新上海地圖……沙曉編製 改定價八角
中華新地圖……葛綏成編製 改定價三角
最新上海全境地圖……葛綏成編製 改定價七角五分
東北新地圖……葛綏成編製 改定價七角五分
上海交通圖……任仁生編製 改定價八角
建設中華全國汽車道路圖……葛綏成編製 定價二角
國際政治情勢圖解……盧文迪譯 定價三角五分
世界改造大地圖……葛綏成編製 定價一元四角
世界新地圖……陳鐸編製 改定價三角八角

〔其他〕

非常時期之模範人物……徐楚樵編 定價三角
非常時期之詩歌……章楨選註 定價三角

（丁497）

中央儲蓄會通告

本會成立以來甫逾一載售出之會單已超過五萬號特彩彩金已超過二萬五千元頭二三四彩彩額每種已有廿五個儲戶中籤者益日見優厚第十八期抽籤將於本月十五日舉行有志儲蓄者望早日加入共享優厚權利已入會儲戶請早日將儲款繳付以保彩權本埠儲戶之儲款如向係本會派員收取者其住址倘有變更請向天津路二號本會或霞飛路辦事處自行繳付如仍本會收款請即通知本會以便派員收取特此通告

總會 上海天津路二號（江西路角） 電話一五七四五號

本埠辦事處 霞飛路六〇九號 電話八〇四一一號

普善山莊敬求各界善士慨助棺木經費

敬啓者滬戰事發生已屆多日無辜人民罹難者益形增多本山莊乃受上海市救濟委員會委辦掩埋難民收容所一百五十餘處因病而死者悉由本山莊掩埋中國紅十字會各救護醫院傷亡兵民亦由本山莊担任收埋工作查本山莊雖向無的款經費竭蹶但因事屬非常祇有勉任其艱且本山莊辦理收埋事宜向來不分畛域無論英法租界南市等處閘北戰區以及虹口方面亦均前往工作不避艱險努力工作即如日前大世界南京路外灘等處慘劇以及南車站被炸事件死難者不勝縷計均經本山莊加派員役前往備棺收殮工作浩大概可想見務望各界善士本胞與之仁懷發愛國之熱忱或慨助棺木或慷慨解囊澤及暴露功德无量如荷惠助請送至六馬路二百十號普善山莊總辦事處當即奉正式收據而資徵信並登報鳴謝以揚仁風

世界紅卍字會中華東南各會聯合總辦事處募集難民棉夾衣被

本會各收容所收容之難民大半於倉皇逃避衣被不及攜帶[illegible]各界仁人善士慨捐棉夾衣被或[illegible]本會[illegible]（地址）[illegible]電話八五一二三號

耐人尋味

另有三炮台出售

大炮台

獨一無二超群絕倫之妙品

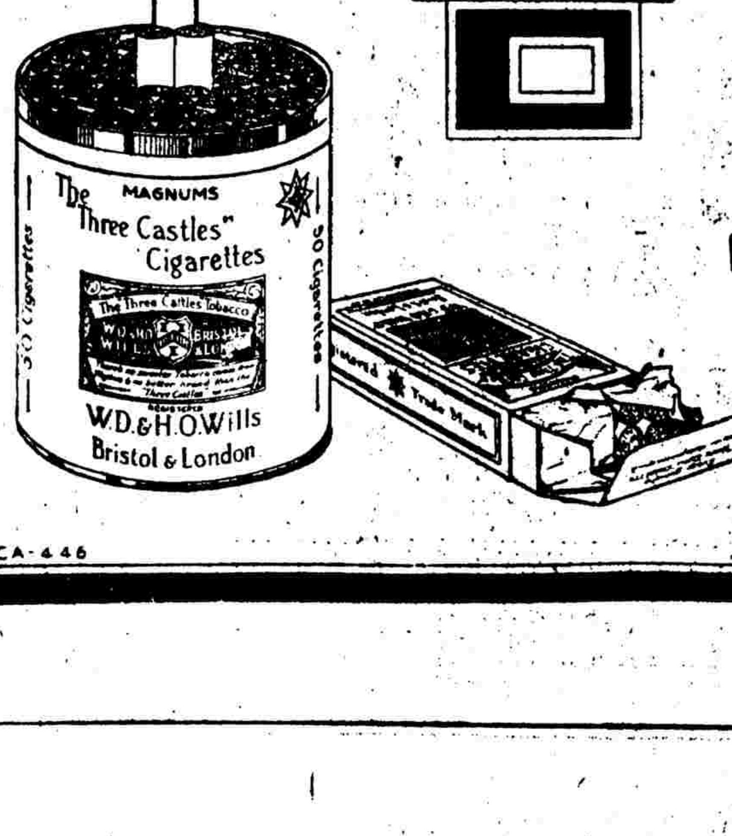

馳名全球 六十餘年

CA-446

救國公債勸募委員會總會公告

第八號 中華民國念六年九月十一日

凡認購救國公債以金銀製成品或不動產或物品材料應募者概歸中央銀行並本會設置之保管庫估價及收受以照劃一特此公告

會長 宋子文 副會長 陳立夫

時報停止代收救國捐啓事

茲據上海市救國捐籌募委員會函稱以中央發行救國公債業已開始凡代收救國捐各機關應於九月十日停止收受捐款自當遵辦至以前代收之捐款除已解送中國銀行並逐期披露捐款詳細外其餘額當悉數解送中國銀行以清手續專此敬佈諸希 垂察

時報館謹啓 九月十日

上海市各界抗敵後援會救國捐籌募委員會公告

案奉財政部支電開「貴會募集救國捐將達百萬具徵勸募及捐助者均屬熱心愛國至堪嘉慰所請換發救國公債應准照換即希逕向勸募委員會總會接洽除令兩外特電」等因奉此查救國公債事宜本會徵募救國捐及金銀物品經議定於九月十日截止收受俾國人得集中力量承購救國公債所有前由本會指定之銀行錢莊及各報館經收之救國捐之收據及老鳳祥寶成方九霞等銀樓經收之生金銀及其製成品之收據俟由本會彙齊總數照一部分造具清冊商請救國公債勸募委員會總會換發救國公債其換發日期及辦法由救國公債勸募委員會總會另行定期公告惟捐款人指充救護救濟慰勞等用途者已照其意旨將其捐款分別撥付不解軍事委員會因此不得憑換救國公債特此公告

上海電力公司六兩銀兩優先股第三十次付息通告

[illegible]一九三七年九月[illegible]

九月十四・十五日

本公司六兩銀兩優先股[illegible]一九三七年十一月一日[illegible]

出售捲筒報紙

請向白克路一三八弄六號章君接洽（電話九五一五二）

望平街弄內樓屋召租

此爲晨報館舊址計房屋數十間之多可作住宅及分莊之用合租分租任便如合意者請由山東路二〇五號有正書局領看

上海望平街有正書局啓

野雞墩難民船被炸

死傷四百餘

上海市救濟會、昨日租協茂公信等兩小輪、拖帶民船二十艘、輸送難民赴內地、計協茂輪拖船十一艘往蘇州、公信輪拖九艘往嘉興、於下午一時許由老閘橋蘇州河啓碇、西駛經滬西野雞墩地方、敵機三架、突出現於該處天空、追逐上項難民船隻、施行轟炸、兩小輪之水手、亟以利刃砍斷難民船之纜繩、疾駛逃避、同時使難民船四週散開、實圖避免敵機之轟炸、詎已不及、敵機連投炸彈、頓時有碼頭船兩艘、快船一艘、被炸沉沒、炸死與溺斃及炸傷等共達三百餘人、出事後、即經曹家渡救火會、滬西童軍戰地服務隊、暨紅十字會紅卍字會等救護隊到場、將死傷人衆由水中撈起、計受傷者約百餘人、分別送紅十字會、紅卍字會等醫院醫治、其死者之屍身、聞尚未完全撈起、將於今日繼續打撈云、

中央社訊、昨日午後四時半、有小輪兩艘、其一拖帶帆船九艘、滿載難民、駛往嘉興、另一艘拖帶帆船十二艘、亦係裝載難民、駛往蘇州、當赴嘉興之小輪駛抵蘇州河野雞墩時、突遇敵機兩架、橫加轟炸、即被炸沉帆船三艘、並毀大艘、死傷難民[illegible]百餘人、另一艘駛往蘇州之小輪、則於啓行[illegible]、並未[illegible]、敵機之[illegible]

市中心區我軍
堅守第一道防線
自動移至北站至江灣一帶
羅店殘敵仍被我嚴阻前進

楊行之役、我忠勇將士、以血肉之軀、與敵軍砲火相拼、血戰兩晝夜、陣線屢進屢退、我軍雖有壯烈犧牲、但敵軍因採取攻勢、遭我痛擊、創傷尤爲巨重、估計敵軍死傷至少在三千人以上、我軍自將月浦楊行一線後撤後、已在羅家浜一帶、據工事堅固之新陣地堅守、同時敵軍因傷亡慘重、亟待整理、亦未敢再進、故該處戰事昨日轉趨沉寂、惟因楊行陣線之變化、我市中心區引翔鄉及楊樹浦一帶陣地、遂成突出之形勢、易被敵軍包圍、在軍事上爲極不利之形勢、我軍爲避免無謂犧牲計、於昨日上午、以整齊之陣容、自動移至北站至江灣一帶之第一道防線、改取守勢、該線陣地、早已築成堅固之工事、敵如進犯、必能憑險予以嚴重之打擊、至羅店方面之殘敵、仍被我大軍嚴阻、決難前進云、

軍事要員觀察

據某軍事要員向記者談稱、對滬戰之觀察云、滬戰爆發、至昨日爲第三十一日、我軍抱定長期抗戰爭取最後勝利之決心、抵抗敵軍侵略、血戰逾月、精神之壯烈、戰績之宏偉、已爲敵膽而震驚全球、滬戰事爆發之初、我軍以英勇之姿態、向敵迎頭猛攻、虹口楊樹浦一帶敵軍重要陣地、迭被我軍攻克、摧枯拉朽、勢如破竹、我軍前鋒並曾一度進達匯山碼頭、切斷敵軍聯絡、滿擬一鼓而下、直搗敵營、無如敵軍源源增援、進擾沿江濱海各地、牽制我軍進攻、以致功虧一簣、嘗上月廿三日敵增援部隊在羅店蘊藻浜獅華浜等地登陸時、先以敵艦大砲向我陣地轟炸、藉阻我軍進入砲火線內、故我軍欲根本阻遏敵軍登陸、實爲一不可能之事、惟我軍氣吞山河、銳不可當、每乘敵軍登陸立足未穩之際、即疾進痛擊、予以重創、是以虹口楊樹浦區與淞區及羅店區之敵軍、始終未能銜接會合、而羅店區殘敵、被我包圍、尤爲狼狽不堪、

於我極爲有利

三週以來、各路劇戰、敵軍死傷逾二萬、創傷之慘重、遠在我軍之上、惟敵軍在滬作戰者、計有陸軍六師團、海軍陸戰隊約一萬人、軍艦百卅餘艘、飛機一百架、騎兵千餘名、其中尤以敵艦並附機械化部隊、所附大小口徑之大砲共七百門之多、火力最爲猛厚、自寶山被敵艦砲火攻擊、我姚子香營全部壯烈犧牲後、月浦與楊行一線、我軍陣地已失屏障、然我軍猶能與敵血戰兩晝夜、予以重創、後始行後撤、精神之壯烈與作戰之勇猛、遠非敵軍所可比擬、至於市中心區引翔鄉一帶陣地之後撤、全因避免被敵包圍、此乃戰略上必採之步驟、不足爲奇、試觀連日我軍在軍工路一帶殲敵經過、即可知爲我軍全線進展時、該區地帶、極易收復、現我軍全線所守之第一道防線、工事早經築就、陣地異常堅固、且離江邊較遠、敵艦七百餘門大砲火力、完全失卻效用、於我極爲有利、敵軍如再進犯、嘗可知我忠勇將士實力之不可侮、總之、我軍抱定長期抗戰之決心、以爭取最後勝利爲目的、勝固不驕、敗亦不餒、目前尺寸土地之進退得失、在整個戰局進行中、實不足重視云、（中央社）

脫離敵艦砲火

又據我軍發言人談、滬戰開始以後、我方在虹口楊樹浦等處積極採取攻勢、敵軍陣地、日形侷促、我方早已預料敵增援後、必將襲一二八故技、在長江口沿岸利用海軍之優勢砲火掩護登陸、我軍對沿江作戰計劃、早經決定、在其登陸之時奮勇攻擊、予以重大損失、並延長其時間、在其登陸之後、使其各個不能互相聯絡、現此項計劃已按步實現、敵軍所受之損失、爲空前所未有、現目的既達、自前日起、已照預定計劃自動撤至第一道防線、其目的在逐漸脫離敵艦砲火之威脅、而引入於陸軍陣地戰、現我軍新陣地已於昨晚佈置就緒、此後戰事當有重大之發展云、

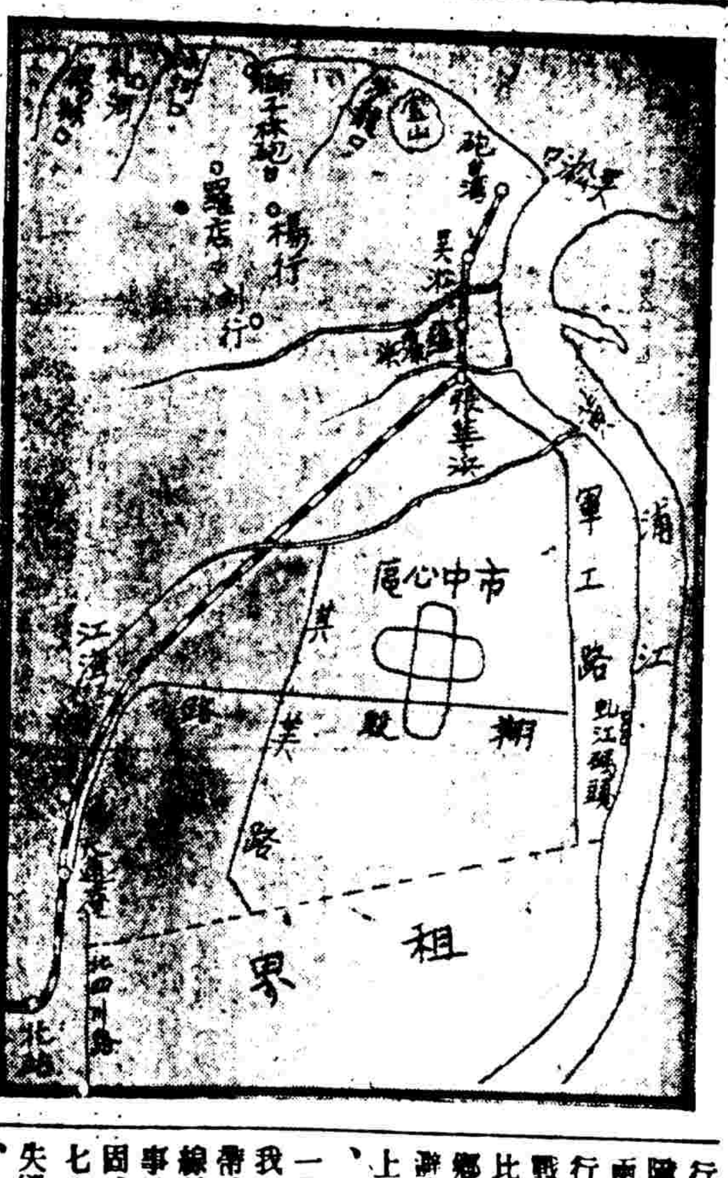

大批敵軍分別登陸
並有大批軍械在虹口起卸

昨晨黎明前、有敵商輪改造之運輸艦兩艘、駛入浦內、一名島取丸、停泊大阪碼頭、有敵軍約千名左右登陸、一名衣笠丸、停泊招商局中棧、起卸軍火、直至昨日下午六時、尚未完竣、下午一時後、又續有敵運輸艦天洋丸・大隆丸及東泰丸等三艘相繼駛入、分別停泊招商局北棧碼頭、大阪碼頭及黃浦碼頭、除又有敵軍約千左右登陸外、並帶運來大批重軍械、如坦克車・裝甲汽車・重砲及其他軍需品等、敵軍之源源增援虹口及楊樹浦、預料日內該處將有劇烈反攻也、

廣州灣外海炸沉敵艦

◎南京十三日中央社電、航空署息、廣州我空軍近悉於敵艦橫行、特於十三日上午十時、派空軍一隊、飛至廣州灣外海一帶轟炸敵艦、乘敵方不備之際、奮向敵艦猛投炸彈、每彈均告命中、一時艦上火光沖天、爆炸巨響、聲震數里、稍頃、該艦下沉、我空軍以任務已達、乃相偕安全返防、

敵機在白蓮涇投彈

昨日下午二時左右、敵機七架、在浦東白蓮涇一帶輪流投彈九枚、（圖示彈落時濃煙突起）四時左右、敵機又在該處投彈六枚、在該處之中國酒精廠被炸毀、（戰時攝影團）（又訊）昨午一時四十分敵機五架飛往浦東白蓮涇大來輪船公司及義泰興南碼頭附近、投彈十六枚、轟炸死傷我無辜民衆三十餘人、又在浦東南碼頭投彈一枚、均落浦中、救治收殮、至下午三時廿分、

敵艦猛轟後
大鵬灣登陸

◎香港十三日路透電、今日午後香港得訊、據稱、日艦於猛轟大鵬灣附近敵處設防陣地後、昨已在大鵬灣遣陸戰隊登陸、中華人方面未證實之報告、大鵬灣有日艦多艘、內有巡艦三艘、英海軍當局目前未能證實上述消息、但承認其有確實之可能、據識者推測、日方目的、在佔領廣九鐵路沿中國境界之中國要點、俾阻止接濟品由香港輸往中國內地、

珠江半封鎖

◎廣州十三日路透電、現珠江已入半封鎖狀態、今日下午、中國當局以商船一艘、及沙船、躉船、沉諸黃埔下游約六英里處之江口、僅留一狹口、以便船隻出入、

敵艦砲攻澳頭
企圖登陸不逞

◎香港十三日電、昨晨兩敵艦砲擊澳頭、以小艇載水兵登陸、我軍沉着應戰、敵未得逞、昨午敵機六架襲惠州、在澳頭與我機遭遇戰、一敵機受傷、

敵艦砲轟霞浦山
登陸被擊退

◎香港十三日電、日驅逐艦數艘、十二日午砲轟福建霞浦山、並派陸戰隊數百人登陸、企圖進佔該砲台、被擊退、

陽高大同間激戰
敵決以全力攻大同
我援軍有大批開到

◎北平十三日快訊社電、十二平綏線陽高站附近、十二日有激戰、大同站東北面長城線、亦發生戰爭、據某外籍軍事家觀察、察省日軍、因綏東一帶防禦工事甚爲鞏固、決傾全力猛攻大同方面、◎南京十三日快訊社電據關係方面接前方消息、平綏線上之中日軍、十二日在陽高與大同間激戰甚烈、日軍飛機廿餘架助戰、並飛擲炸彈、向大同及附近各要地轟炸、惟華軍仍固守原有陣地、晉綏增援部隊、已有大批開抵大同、日內可望將侵入晉北之日軍、驅逐出境、

津浦線我左翼挺進
赴馬廠襲敵後路

◎濟南十三日電、我軍十二日夜自左翼挺進到興濟西北、即過青縣城、赴馬廠敵後路、

◎濟南十三日電、十三日晨、姚官屯北及興濟附近鐵軌均修復、我軍正積極北上、即反攻、刻興濟無敵蹤、只車站有便衣四五人、

◎濟南十二日電、十二日晚、我堅守姚官屯站、站北路軌拆毀四段、我左翼在青縣附近、右翼在城河南岸、與敵激戰中、

◎濟南十二日電、十二日

正面興濟無敵蹤我軍北上反攻

午後、興濟正面沉寂、惟兩翼均有激戰、早十時、敵機一架、到興濟站掃射、我生力軍在姚官屯北佈置陣地、

◎濟南十二日電、敵十二日晨侵入青縣、並由青站向我興濟陣地砲轟六七十發、我還擊、歷半小時即停、我援軍正積極北進、來觀往前方指揮、即行反攻、

敵機窺杭

◎杭州十三日電、十三日晨十時、敵機八架飛杭、在覓橋上空、盤旋數週、向八堡海寧方面飛去、

李濟深等覲林主席

◎南京十三日電、李濟深・陳銘樞・蔣光鼐十三日晨同赴國府覲謁林主席致敬、嘗經參軍長呂超引見、聞主席對三氏此來共赴國難、深表欣慰、並多所垂詢、約半小時、李等始辭出、

平漢線敵準備忙碌
平郊我別動隊群起

◎北平十三日中央社電、入秋以來、晴季即將開始、日軍現正準備開始在河北重行大舉、現已有大批重砲軍火軍需品在固安之東集中、並建築浮橋、準備渡河、北平日騎兵一千、已於夜中出發赴新駐陣地、再則平郊別動隊蠭起、使日軍有疲於奔命之勢、日軍用飛機襲擊四出轟炸、但所傷害多爲無辜平民、前日軍爲防範反正起見、華方警隊槍械俱已繳去、今不得已復將警察六百人重行武裝、使之維持平西一帶治安、

津浦線我生力軍接防

◎濟南十三日中央社電、路息、津浦前線我某部生力軍已接防、現在姚官屯站北三四里處佈防、士氣極旺、我中車亦停姚官屯站北、十二日午後一時許日機一架到吳村張夏偵察、

石臼所敵艦焚燬我民船

◎青島十三日中央社電、敵艦十二日晚在石臼所又焚燬大風船五隻、十三日晨敵機在所口刺察、並掃射、未傷人、據確息、敵方擬在連雲港與石臼所間之小山築飛機場、連日敵艦在所口海面肆意檢查民船、並拘捕我船員、注射毒針、

駐汕義領署奉令結束

◎廣州十三日電、外交界息、義國駐汕領事、十二日接到義大使訓令、決將所內結束完畢、[illegible]

厦航南洋外輪
不負到達責任

◎廈門十二日電、因敵肆擾、廈門航洋輪、通告乘客、不負到達目的地責任、爲安全而駛他港、或中途停泊、不賠償、不退未航部份船費、並有備要求補給船費、

敵艦駛近連雲港
測量水位有登陸企圖

◎徐州十二電、海州訊、連雲港外七十華里海面、發現敵魚雷艦一艘、由北向南游動、其停泊牽牛山之巡洋艦、昨駛抵港外二十里之海面、測量深淺、有登陸企圖、我港口已嚴加防範、如敵艦近口、即予痛擊、

◎徐州十三日申時社電、路訊、敵機連日飛徐州連雲港偵察、現泊距港七十里之牽牛山、有敵艦一、航空艦一、巡洋艦一、昨（十一日）曾駛進港外、廿里海面、見我防守嚴密、即退返原地、其企圖登陸仍急、我防務鞏固、決不令登陸、

徐謙羅文幹昨抵京

◎南京十一日、徐謙・羅文幹昨由漢乘輪來京、今日午後抵、

揚州緝獲漢奸嫌疑

◎揚州十[illegible]、七嫌疑[illegible]漢奸嫌疑王海興王馬氏解縣、

北站等處前線
斥堠戰

戰事重心外移後、租界沿線似較沉寂、戰事爆發一個月之昨日、其陣線一如八一三開始之初、絕無變動、惟敵艦每於晚間、以砲轟擊、前晚亦有猛烈之砲火、目標爲北站天通庵寶山路等處我陣地、我××方面砲兵亦予還擊、有砲彈多枚、落於邇路寶路等處敵軍集中之處、同時有追擊砲聲及機關槍聲、則爲前線斥堠之遭戰、旋作旋輟、斷續在特區內可聞云、

（又訊）昨晨（十三日）六時許、敵機在閘北共和路一帶、擲燃燒彈、散下硫磺、及其他引火物、以致火勢蔓延、不可嚮邇、

石洞瀏河
敵艦泊四十艘

駛滬各敵艦、據記者昨日調查結果、現在吳淞口一帶江面（自虬江碼頭至獅子林）者、約六十艘左右（內巡洋艦驅逐艦及砲艦合約四十艘、餘則爲敵商輪改作之運輸艦）、石洞瀏河一帶江面、日來敵艦驟增、總數當在四十艘以上、預料該處、日內將有激戰發生也、至於浦內敵艦、除五運輸艦外、其他敵艦共爲十二艘、其分泊情形如下、三菱碼頭廿一號驅逐艦一艘、十一號驅逐艦一艘、（該艦原爲十七號、現忽於艦尾添漆一「十一」號字樣、敵艦之不時變更其名號、由此可見一斑）、招商局北棧三號驅逐艦一艘、四十號・卅六號・廿二號・十七號・十號浮筒砲艦各一艘、九號・七號浮筒驅逐艦各一艘、三號浮筒出雲旗艦一艘、一號浮筒一八號驅逐艦一艘、共十二艘、浦內各艦、昨日皆甚寂靜、祇虬江碼頭以外之敵艦、時向西發砲轟擊我陣地而已、

虹口至楊樹浦
焚燒甚烈

昨日虹口以迄楊樹浦一帶、有多處起火、延燒甚烈、因值天陰、白雲黯淡、與焰煙相接、聯成一片、景象淒慘、其在虹口方面、如在靶子路一帶、焚燒尤烈、

流彈

十二日租界中受流彈傷者一人、受炮彈或彈片傷者四人、均經救護車載往醫院、又上午九時十二分、愛文義路卡德路口有一華人爲流彈所傷、又下午七時三十五分、北西藏路近阿拉白司脫路處有一華人爲流彈擊傷頭部、惟傷勢尚輕、

國聯大會昨開幕
西總理奈格林發表開幕詞
阿比西尼亞未派代表出席

◎日內瓦十三日中央社哈瓦斯電、國聯會大會第十八屆常會、今晨十一時二十五分開幕、出席者計有四十四國代表、阿比西尼亞與義大利兩國均未派代表出席、當由行政院主席西班牙共和政府國務總理奈格林、担任臨時主席、發表開幕辭、略謂「西班牙對於國聯會之信仰、絲毫未動搖、且視昔爲尤甚焉、惟國聯會盟約之各項神聖原則、其中大部分屢遭破壞、殊足扼腕耳、余以爲修正盟約、未必能使盟約之實施更見便利、蓋國聯會之組織與其盟約之受人尊重、均係出自人類之意志、若干國家之政治家、對於履行盟約義務、往往猶豫不決、則縱有十分完善之盟約、亦無濟於事、」繼稱國聯會仍極活躍、就過去一年來國聯會所進行之工作、如敍利亞境內亞安二城自治制度也、巴力斯坦事件也、原料問題也、經濟問題也、實屬不勝枚舉、」結論稱「國聯盟約之主要原則、不外二端、良善之信仰、與國際約束之尊重是也、」繼由荷蘭代表林堡宣讀出席代表資格審查委員會審查報告書、其中並未提及阿比西尼亞、全場無異議通過、因此阿國在國聯會之地位、仍維持原狀、未有變更、乃是大會延會至午後五時復開、屆時舉行投票選舉大會主席、

◎日內瓦十三日中央社路透電、各國代表團今日皆已抵此、以便參加國聯大會第十八屆會議之開幕禮、西班牙國民軍亦派非正式代表團來此、承認問題、因以發生、但此代表團將在推選西班牙政府爲行政院理事會問題上、竭力運動表同情於國民軍之友邦、爲其打倒政府之聲援耳、印度代表阿迦汗將被舉爲大會主席、惟西班牙瓦倫西亞政府總理奈格林將以代理主席之資格致開會詞、故西班牙問題、將在大會中提出、此後大會、將秘密投票、以決定西班牙爲行政院常任理事之資格問題、屆時能否獲得三分之二之必要多數、現尚屬疑問、大會今日議程雖全屬儀式、然遠東問題、定將爲主要論題之一、

◎日內瓦十三日中央社哈瓦斯電、國聯會大會本屆常會開會時、阿比西尼亞未派遣代表前來日內瓦、亦未向國聯會有所通知、因此阿國代表出席國聯會大會之問題、並未由大會出席代表資格審查委員會加以處理、將來此項問題、除非在大會開會期間、由第三國提出阿國是否繼續與國聯會合作之一問題時、不致加以討論也、

我向國聯遞送 正式申訴書全文
請求援用會章第十一及十七條 並建議適當辦法及採取必要之行動

◎南京十三日中央社電、外部息、本月十二日我國出席國聯代表團、已以首席代表顧維鈞名義、向國聯秘書長遞送正式申訴書、原文如下、

本代表茲奉本國政府訓令、謹請貴秘書長注意、日本以其陸海空軍全力侵犯中國、且仍繼續侵犯中國之事實、此係對於中國領土完整與政治獨立之侵犯行動、中國爲國聯會員國、故此種行動明白構成應依國聯會章第十條處理之案件、又日本之侵略行動、所如此造成之嚴重情勢、亦在同會章第十一條範圍以內、故亦爲與國聯全體有關之事件、至於本案事實、則請參閱中國政府送達國聯之事實聲明書、該聲明書已由國聯遞送各會員國、及一九三三年二月二十四日國聯大會依照會章第三條第三項規定通過決議案而成立之諮詢委員會、鑒於日本現在對國聯之關係、及其在中國之行動、中國政府認爲國聯會章第十七條亦同樣適用、但國聯大會暨行政院對中日糾紛、截至現在所爲之一切決議、其繼續有效性及拘束力、並不因此而受影響、本代表謹以本國政府之名義、請求適用國聯會章第十條第十一條、及第十七條、並向國聯行政院訴請對於上述各條、所規定之情勢、建議適宜及必要之辦法、並採取適宜及必要之行動、

我政府向國聯提出 補充聲明

◎南京十三日中央社電、外部曾於八月三十日將日本侵略及暴行事實、向國際聯合會提出正式聲明、並將全文逐譯公布、本月七日外部續將日本最近暴行草成補充聲明、電由我駐國聯代表辦事處、於十二日送達國聯、茲將此補充聲明全文逐譯如次、

自中國政府於八月三十日向國聯提出關於日本侵略中國事之第一次聲明以來、日本在華之侵略、益趨嚴重凶殘、對於非戰鬬員之生命財產乃至第三國人民之生命財產、均予恣意蹂躪、殘暴萬端、中國政府鑒於情勢之嚴重、認爲有提出補充聲明之必要、尤希對於下開重要事實、特別注意、

一 軍事及政治狀況、日本海軍陸戰隊既於八月十三日造成

上海 戰釁、其後日本陸海空軍又繼續增援、情勢愈見緊張、估計日軍於原有海軍一萬餘人外、在滬增援之陸軍、計達五師之衆、且攜有最新式武器及多數之軍用飛機、日本既決心宰割中國之第一通商商埠、故對於第三國關於雙方撤兵（包括軍艦）之提議、雖經中國原則上予以接受、彼亦悍然拒絕、現在滬戰已予生命財產以極大之犧牲、而以南方大軍對峙爲生死之決鬬、滬戰勢將延長、至於

華北 方面、中國軍隊於奮勇扼守南口要隘約歷兩週之後、終以日軍使用毒氣進襲、復以日本關東軍自熱河來犯、中國軍隊將不免腹背受襲、不獲已而撤退、日本更趨勢西侵、佔據平綏沿線各城、且進佔察省省會之張家口、張垣中國軍隊亦於八月二十七日被迫撤退、九月四日日方且宣稱即將該地組織所謂「南察自治政府」之傀儡組織、平漢津浦兩路北段、續有戰爭、日軍在該方面之兵力、計達九師之衆、不下十五萬人、至彼在日人掌握下之平津一帶、則秩序紊亂、人心恐慌、北平有外籍教士十人、曾遭綁票、日本軍方亦自認北平日兵悉有搶劫情事、現正設法杜防、日方爲殲滅中國沿海商埠計、現已擴展其空軍之活動、至於

華南 八月卅一日日軍用飛機六七架、轟炸廣州、同日汕頭漳州亦遭轟擊、九月三日在日艦轟擊厦門砲台以後、日本水上飛機、復又轟擊厦市、九月六日汕頭再遭日機轟擊、蓋在中國全境內、除少數省份外、靜有不遭日本空軍之蹂躪者、而日本空軍人員、於其實行轟擊荼毒之際、又復對於戰鬬員與非戰鬬員毫無區別、此種殘暴行動、即將於下文詳述之、

二 日本宣告封鎖中國海岸、八月廿五日日本海軍宣告

封鎖 自上海至汕頭南某點爲止之海面、禁止中國船舶航行、東京方面雖稱對於第三國「和平貿易」不加干涉、而在中國作戰之日本第三艦隊之法律顧問信夫淳平、則對報界宣稱巡弋封鎖洋面之日本軍艦、得令外籍船隻停止候查、並稱如果日方認爲外籍船舶所載係爲戰時違禁品、則日方或將有適用「優先購買權」之可能、九月五日日方更宣告將封鎖區域擴大、北起秦皇島、南迄北海、於是中國海岸全線、事實上均在封鎖之內、同時日海軍當局宣告日方在中國領水內對於一切船舶均保留查驗船籍之權、並要求各外國輪船公司將其船舶在中國領水之行動通知日方、

三 日本飛機轟炸紅十字會、日本雖係一九一九年日內瓦公約簽字國之一、然其在華軍隊則悍然違反該約規定、對於從事人道工作救護傷兵之紅十字會一再蹂躪、中國紅十字會負責人顏福慶博士、曾於八月二十九日對報界發表談話、據謂上海方面紅十字會共有救護車三十架、爲日本飛機炸毀者、共達七輛之多、

紅十字會 會徽本屬極易辨認、而日本飛機對於紅十字會車輛、每多故意窮追、有時且對之擲彈、八月十八日眞如紅十字會醫院曾遭日機轟炸、所幸傷兵已於事前他遷、僅死救護床肩夫一人、傷醫師一人、及其他救護人員三人、次日南翔紅十字會救護隊、又遭日本飛機轟炸、死傷兵二人、傷隊員四人、八月廿三日羅店方面日軍槍殺紅十字會人員之暴行、則尤屬慘無人道、彼時救護隊員四十三人、方在認爲安全地點工作、突遭日軍包圍、且自彼等白色制服上撕去其紅十字徽號、强令跪下、加以槍殺、醫師一人、護士四人、當場殞命、乘間逃逸者僅護士三人、而其一於逃逸時、爲日軍槍擊受傷、次日亦死、其餘隊員迄今猶生死不明、日軍如此橫暴、遂使紅十字會工作、至感困難、目前該會人員後方工作、大部均須晝夜進行、藉以稍避危險、至日方所稱紅十字救護車運載軍火之說、則全屬無稽、中國紅十字會對於紅十字旗之使用、至爲審愼、現有之救護車三十輛、行曾得上海公共租界及法租界當局特別准許通過各該租界、其出發戰區以前、且均曾詳細檢查、因此日方故意轟擊紅十字會醫院及救護車輛、絕非任何藉口所能掩飾、

四 恣意攻擊非戰鬬人員、日本空軍對於

非戰鬬人員 不加辨別、濫施攻擊、案件繁多、爰舉數例、藉示日軍之殘暴、八月十七日、日機約十架、襲擊距滬八十英里之南通、對美國教會醫院擲彈六枚、一中該院主廈、着火焚燬、死中國醫師二人、護士二人、傷者甚多、中且有正在僱此之美籍護士二人、八月二十八日、日機十二架襲擊上海南市、南市人口稠密、係平民居住區域、絕無中國軍隊或陣地、日彈密集南車站附近、死無辜平民二百餘人、傷五百餘人、罹難者均係候車離滬之難民、尤以婦孺爲多、八月卅一日、日機轟擊大場鎮公共汽車站難民傷兵、當場斃者二百餘人、同日距天津南約七十英里之滄州、亦同遭慘劇、平民死傷於日本飛機之手者又數百人、九月五日侵晨、日機十六架轟擊上海公共租界西邊、且並非戰區之北新涇、多數房屋受燬、人民死傷亦衆、日機於其飛翔該地上空之際、見蘇州河中有滿載難民之帆船兩隻、乃亦立予轟擊、一隻受炸、死四十人、傷六十人、另一隻則爲飛機機關鎗所掃射、亦死甚多、

五 日軍恣意摧殘文化教育機關、自戰釁爆發以來、日軍對於中國教育、

文化機關 均將特殊注意、選爲目標、恣意摧殘、聲望素著之南開大學、及其附屬中學、同遭日本縱火焚燬、是爲其佔領天津以後最早暴行之一、自此一後、各級學校局部或全部毀壞於日方空軍之轟炸者、不一而足、南通紡織女校、南昌葆靈女校、農學院、及鄉村師範、南京中央大學及其附屬實驗學校、遺族學校、以及其他學校、尤可注意者、受日方空軍襲擊之各校、除同濟大學而外、俱係去戰區綦遠、與戰事絕無關係、即以同濟而論、亦不在實際之作戰區域、而於其被燬之時、亦絕未有中國軍隊駐紮在內、以上所述、日本軍隊過去數週中、在中國領土內之行動、足以證明日本係決心擴大其侵略行動於中國全境、且正如日方所自認、實以毀滅中國政治機構、消滅中國文化、以遂其征服大陸之迷夢、抑尤有進者、按照上述事實、可知日本武力於其侵略中國領土之時、對於一切國際公法條約規定、與夫人道信條等、均已絕對蔑視、不顧法律道德退處無權力蹂躪、恣意無忌、醉心於征服之迷夢、遂一以慘殺破壞爲依歸、是不特我中國四萬萬五千萬人之生命可危、即世界之文化與安全、殆亦若一髮之牽、前途不堪設想云、

英法邀請義國 參加地中海監察
傳義願接受尼翁協定 作爲不干會討論張本

◎倫敦十三日中央社哈瓦斯電、此間外交界人士頃證實、英法兩國政府、業將尼翁鎮地中海會議所成立之協定、提交義大利政府、並邀請義國參加地中海上之海軍監察、此外對於義國未出席地中海會議一層、則表示惋惜之意、一般人並希望義國接受參加海軍監察、但義國若果延不答復、則此項計劃、仍當立即實施、惟義國提出復文之後、此項計劃、或將加以修改、則有可能耳、此外並悉衛荀牙駐英大使蒙德羅、曾質問英國政府、何以並未邀請該國出席地中海會議、聞英國政府答稱、衛國現非地中海國家、而其船舶亦未遭受襲擊、故未邀請其出席地中海會議云、

◎倫敦十三日中央社路透電、非正式之報告稱、義大利願接受尼翁會議之建議、作爲不干涉委員會討論之張本云云、英國方面認爲不完全滿意、因英國認該委員會非討論該事件之適當團體也、一般輿論覺應任義大利宣示其究願參加此種計劃與否、再則英法兩國政府之不能無期延宕巡邏計劃之施行、亦極明顯、故深盼義方能從速決定其取舍云、

土批准協定

◎土耳其京城十三日中央社哈瓦斯電、瑞士尼翁鎮地中海會議成立協定之後、頃已由土耳其政府加以批准、並頒佈命令、立即採取必要辦法、俾會同關係各國、保障地中海上船舶之安全云、

西政府軍砲轟潛艇
迦泰吉納港外

◎直布羅陀十二日中央社路透電、據瓦倫西亞消息、迦泰吉納港外、今日發現不明國籍之潛艇一艘、該港陸地砲隊發砲轟擊之、並派馬達小輪駛出施放深擊砲、未幾水面有油浮起、衆信潛艇已沉、但此說、直布羅陀尚未能證實云、

希特勒發表重要談話
德決意收回殖民地

◎紐倫堡十二日中央社路透電、德元首希特勒、對挺進軍與黑衫衛隊十一萬人之大集合致訓詞後、今日與路透社及其他外國新聞記者作非正式之談話、謂非至殖民問題解決後、歐洲決不能寧靜、德國關於殖民地之要求、非爲和戰問題、但爲常識問題、德國平等問題已獲解決、德國之殖民問題、亦當如此解決之、德國在道德上有權要求者、爲戰前原屬德國之故物、記者詢以如國際財政整理就緒、德國可在他國殖民地之採購原料或售製成品、則德國於願已足否、希特勒答稱、德國願在自己國旗之下置有殖民地、記者又詢以德國如獲有殖民地、擬在殖民地建築海軍根據地否、德元首答稱、先須有海軍、然後始可有海軍根據地、德國戰前從未在殖民地置有海軍根據地、德國在殖民地之興趣、大都續於商務方面云、記者又詢以德國殖民地問題、延不解決、歐洲和平爲可能否、德元首答稱、不能、聞星期一夜國社黨大會開會時、希特勒將出席演說尼倫堡會議與其他問題、

○○○○

德波簽訂協定
規定兩國境內對方少數民族地位

◎華沙十三日中央社哈瓦斯電、德國駐波蘭大使毛奇與波蘭外長貝克、頃已簽訂協定、其中就波蘭境內德國少數民族之地位、及德國境內波蘭少數民族之地位、有所規定、

日報傳 日義談判防共協定
外務省發言人仍否認

東京十三日中央社電、近來日本民間主張强化日德防共協定者、頗有其人、同時日義關係前途、尤合人注目、十三日晨日日新聞載、六月間堀田駐義新使赴任時、廣田曾授以關於開始締結防共協定預備折衝之重大訓令、堀田到任後、曾與墨索里尼會見一次、與齊亞諾會談數次、業已明瞭、義國有接受日本磋商之意思、故現仍進行中、至協定內容、大體與日德協定相同、惟現因歐洲政局甚爲複雜微妙、何時開始正式折衝、正在考慮中等語、據外務省發言人談、此說無根、恐爲日義間通商條約談判之誤傳云、

英各教會 決擴充在華醫院設備

◎倫敦十三日中央社路透電、英國各重要教會團體之幹事、今日在倫敦舉行聯席會議、討論中國境內現有之緊急情形、聞與會者咸覺有對於中國兵民予以醫藥等援助之絕大機會、各教會應積極努力、不獨維持原有之醫院工作、且當增多醫院人員並擴充其設備、庶對於任何國人之因戰受傷者、予以有效的援助、

在華美僑集中上海
魯浙兩省美僑將來滬

美國駐華艦隊司令顏露爾、奉政府命促旅華美僑歸國、業分向全體美僑通知、據悉、該司令決先集中各地僑民於上海、特定明（十五日）晨十日、派砲艦鮑爾門號駛往靑島煙台、接兩地美僑來滬、必要時卽可隨時登艦、又訊、滬戰後蘇州美僑、卽赴莫干山暫避、該美僑現分別下山赴甬集中、轉道來滬、浙省境內美僑、合杭州・寧波・溫州・衢州・蘭溪等地傳敎士及在莫干山避暑者、共約有三百名、現均已向寧波集中、俟搭英商太古公司新北京輪來滬、轉赴馬尼剌、據昨日大陸報所載、首批一百五十名、已定本月廿二日由甬啓程來滬、

英代辦今晨赴京
行前曾通知中日兩方

英大使許閣森爵士、被日本飛機轟傷後、迄未痊愈、英政府特派在英休假之大使館參事賀武氏兼程來華、於大使養傷期間、充任代辦之事、賀氏已於日前抵滬、茲爲晉謁我外交當局、特於今晨三時半偕武官弗來塞同乘汽車赴京、約下午二時許可以抵達、聞賀氏爲避免發生意外計、行前曾通知中日兩方、並於車頂上漆以英國國徽云、（中央社）

敵機炸惠州情形
美教會與醫院亦被炸

◎香港十二日國民新聞社電、今晨十一時許、有敵機六架、在惠州轟炸、傷平民多人、省城派戰鬬機來此時、敵機卽行逸去、

◎香港十二日國民新聞社電、惠州敎友派敎會之湯姆斯牧師、今日抵此、隨來爲日機炸傷之華人二名、據湯氏言、當日機轟炸該敎會及其附屬之惠安醫院時、飛行甚低、當能見及飛揚該敎會屋頂上之兩美國國旗、且該敎會與附近之華軍駐在地、至少相去半英里、但日機於轟炸華軍駐在地之後、卽向該敎會投彈、故其此種行動、顯出於故意、該敎會所受之損失、約在二千元以上、其向惠安醫院所投之彈、皆未命中、以其恐落於醫院之庭園中、該處華人對於日機此種行動、極爲憤慨云、

丁友松旅長述 三官堂血戰經過

我□師□旅旅長丁友松氏、此次率□在寶山三官堂一帶抗戰、身先士卒、頗著勞績、現負傷在□方醫院療治、本市市商會主席王曉籟以與丁氏誼屬同鄉、昨特趨訪慰問、記者亦附車偕行、至則丁旅長方由醫士診察完畢、計傷左右兩臂、及腰部三處、左臂小骨一根並折斷、然經該院悉心治療後、已無大礙、精神亦佳、王氏等當向丁旅長表示慰問之意、旋承丁旅長見告、當時在三官堂一帶、激戰經過情形、略謂自上月杪、敵一再增援、在吳淞被登陸後、我軍在砲台灣至三官堂泗塘橋之線、形吃緊、原駐部隊、殊感薄弱、余（丁旅長自稱）旅乃奉命加入該線作戰、首先衝攻同濟大學、以該處爲軍事要點、勢在必爭、是時敵在該處已臨時築有防禦工事、對我衝攻隊伍、以機鎗密集掃射、且敵艦亦頻頻施行砲擊、故傷亡至爲慘重、但我官兵、前仆後繼、絕不因敵之砲火猛烈而稍氣餒、我余成久營長卒於八月三十一日晚率部衝入同濟校內、然因校內敵人猶高踞樓上、益以衆寡懸殊、卒全營殉難、自是敵每日憑藉敵機敵艦、向我陣地濫施轟擊、敵步兵亦屢屢進犯、肉搏惡鬬者日必數次、至九月四日晚、敵進犯益猛烈、而我人陣地又多被敵炮火毀壞、全線萬分危急、余乃親至前線巡視、曉諭官兵、謂余來係與該處陣地及各位共生死、同存亡、祇能前進、不許後退、於是仍繼困守、並予來犯敵人以痛擊、延至五日晨、環顧左右、傷亡枕藉、余兩臂及腰部、亦先後受傷云、至是丁旅長稍息、旋續謂、余此次參加抗戰感想、深覺前線士氣旺盛、得未曾有、不論官兵、人人均抱必死之心、大多均預立遺囑、將生命身家置於度外、此實足爲國家復興之朕兆、惟救護方面、如担架隊及衛生隊之組織尙欠完備、以致有若干受傷官兵、本可醫治、亦以轉輾延遲、增加無謂犧牲、深盼各方對此能加以注意云

火警

昨日上午九時許、敵機四架、又在閘北大肆轟炸、金陵路共和路民立路等處之民房、被敵機投燒夷彈起火、頓時烈焰飛騰、紅光一片、勢殊猖獗至十一時許、閘北一段救火會協同曾家渡與南市董家渡等救火會馳往施救、同時滬西童子軍戰地服務隊亦到場救出火場中災民數人、大火直至下午六時始經熄滅、被燬民房約達三百餘間按該處金陵路東首一帶之江北草棚及瓦平房、於前日上午十時餘亦曾遭敵機擲彈起火、至下午四時始熄、焚去平房草舍等亦達二百餘間云、

（又訊）十二日有多處起火時間及地點如下、

晨八至九時、北四川路靶子路口大火、羅店附近大火、

九至十時、楊行西南約三英里處有數村落起火、北楡林路區以北半英里有三處起火、

十至十一時虬江碼頭以西四分之一英里處大火、

正午至午後一時、勞勃生路對面四百碼處華界內大火、延燒甚速、又虞洽卿路橋西北華界內起火、

下午三至四時、楊行附近大火、

十三日晨六至八時、楡林路區以北有數處起火、嘉興路捕房以北四分之一英里處大火、

八至十時、自嘉興路捕房以北約一英里處至引翔鄉以北約半英里處一帶均起火、在燃燒中、楊行附近亦有大火、日機在浦東開灤礦務局碼頭以南半英里處投彈、江灣西北（嶺南山莊附近有猛烈砲火

上午十時至正午、有火警地點、㈠楡郷路以北、近蘇州河之華界內有大火、㈡遠東運動場附近、十一時四十分日機又在浦東其昌棧以南半英里處及滬江大學西北二英里處轟炸、自劉行向東北以至□□一帶均起火、

正午至午後二時、有日本飛機六架在南市內地自來水廠附近投彈、虹口靶子場以東約半英里處起火延燒甚廣、麥根路區附近有火警多處、在蔓延中、日機在下列各處投彈㈠滬江大學以西、㈡眞如無線電台東南、（興中路）㈢滬太路曾家宅附近、㈣眞如無線電台以西半英里處、㈤劉河附近、

下午二時至三時間、下列各處均有砲火、㈠日本海軍陸戰隊司令部西北一英里半處、㈡閘北寶山路水塔及商務印書館舊廠附近、㈢中興路（近寶昌路）、

勸募救國公債標語

（一）買救國公債就是救國
（二）買救國公債的人就是頂愛國的人
（三）買救國公債把力量直接貢獻給國家
（四）發行救國公債就是動員全國人民的財力來救國
（五）拿金銀首飾器皿換救國公債爲自己生利爲國家盡力
（六）救國公債是最穩妥的投資
（七）要生命財產有保障須買救國公債
（八）節省自己的費用去買救國公債
（九）買救國公債一面救國一面儲蓄
（十）買救國公債取得二重保障…保障國家保障自己
（十一）救國公債銷得快我們的國家也救得快
（十二）大家趕快購買救國公債同心協力救中國

尋人

▼魏少卿、鎮江人、八歲、在大世界前落下炸彈時失散、[illegible]徐氏、現在紅卍字會第一收容所

彭光生、錢[illegible]人、[illegible]歲、招尋人[illegible]、現在紅卍[illegible]會第一收容所、

▼錢金隆、江北口岸人、二十四歲、招尋人錢秀英、前住[illegible]西文德里一四〇號、現在[illegible]會第一收容所、

▼許祥根、常州人、一十八歲、招尋人許顧氏、六十九歲、前住廣州路[illegible]、現在卍字會第一收容所、

陳南生、天津人、八歲、女、招尋人陳楊氏、現在紅卍字會第一收容所

▼王順興、二十七歲、男、王尊、二十二歲、女、招尋人王何、四十四歲、前住[illegible]、現在紅卍字會第一收容所

▼徐德秋、徐州人、五十五歲、[illegible]生、於舊歷七月初九失散、招尋人徐王氏、五十[illegible]歲、住[illegible]楡林路[illegible]里五十六號、現在卍字會第[illegible]收容所

▼陳明月小名二寶子、十二歲、陳明星、小名[illegible]寶子、十二歲、八合八百播人、原在紅卍字會第二收容所、於八月廿三日[illegible]失散、[illegible]到家、致又失散、招尋人陳[illegible]、現住[illegible]號、

▼徐邦治、男、四十四歲、陳氏、女、二十六歲、紹興人、八月十四日從[illegible]出、招尋人[illegible]、住[illegible]紅卍字會[illegible]

▼宗蘭芳、常州人、女、十七歲、招尋人宗永清、住新閘路大通路[illegible]文里九號、

▼劉茂榮、上海人、男、六十歲、招尋人劉[illegible]、住市救濟會第八十五收容所

▼[illegible]、男、二十[illegible]歲、招[illegible]人、住市救濟[illegible]八十九收容所

僧侶救護隊車輛 遭敵砲殃及 死傷多人

宏明法師頭部左顴亦受傷

僧侶救護隊、自滬戰爆發、服務前方、成績甚佳、該隊副總隊長宏明親率隊員數十人、分乘救護車五輛十二日晚出發劉行楊行一帶戰地、第三隊救護車救出傷兵十餘人、經過中山路滬太路轉角、遭敵砲彈炸燬車夫周志富一名、小工小金子彈傷兩腿、第三隊附湯家嵩炸斷左腿及臀部微傷、隊員張寶琰炸斷左臂、魏文炳傷左手右腿、李國章腰部震傷、陳宏文腰部及左踝關節內傷、王德明頭角微傷、孫如頭部及腿部均傷、宏明法師面部左顴亦有微傷、

救護車遭敵轟炸 組長等三人受傷

紅十字會第六救護隊、於昨日下午三時前往前線救護、經過楊行某處、救護車突被敵機炸燬、炸傷第一組副組長涂忠明・隊員張子友・車夫杜連生、送入中西療養院醫治、

救國公債 蘇省籌募二千萬 正積極進行俾早成功

內部等職員捐薪一月

救國公債江蘇省勸募分會陳果夫、昨電上海勸募總會稱、蘇省籌募公債二千萬元、事關充實庫備、應付國難、決當積極推進、俾得早日成功云、又南京內政部部長蔣作賓及兩次長、昨亦電致總會稱、內政部暨首都警察廳、中央警官學校、中央古物保管委員會四機關職員、各願捐薪一月、認購救國公債共計八萬元、自本年九月份起、分四個月繳解、同時司法院暨該院直屬機關各職員、亦認購救國公債十萬元、交滬南省銀行總分行處、昨由湖南分會電告、亦認購十萬元云、

播音勸募成績

本市播音業公會、及遊藝界聯合會、於前日(十二日)開始聯合播音勸募救國公債、茲閱前昨兩日、認購者非常踴躍、並有多數熱心愛國之歸來、將歷年積存之銀幣、實屬不可多得、該會播音時間、爲下午一點起至四點廿五分、及四點四十五分至八點止、所唱之節目、均由認捐者隨意點唱云、

後援會宣委會 徵集抗戰照片 佳妙作品 優予獎

本市各界抗敵後援會宣傳委員會、[illegible]

王大生香號 分號啓事

[illegible]

值得一拍的 雪懷特別快照 拍出最有神氣・送人最受歡迎

十二寸二張祇售一元 四小時可取 四寸八張祇售一元

新新公司後面

花柳專科 周文卿醫師

優待貧病 口病家注意 [illegible] 設備 地址 [illegible] 存義醫院 電話九〇九九八

國難期間照常應診 時間：上午八時至下午五時

祖傳國醫 唐亮臣 男婦小兒 咽喉眼科

花柳白濁專科 天濟醫院

減低醫費 凡初期之梅毒白濁橫痃下疳等症一概祇取五元至拾元限日醫至斷根所有打針電療服藥洗射等費完全在內

最新設備 長短波透熱電療機 德國最高倍顯微鏡

(地址)三馬路浙江路西首 ▼▼▼照常應診…… (時間)上午九時至下午五時

女界商討辦法

中華婦女運動促進會特種委員會、昨日下午三時召集全體委員、商討里弄組織及獻金募債辦法如下、㈠即日開始由本會會友就近勸家庭婦女節省家庭消耗、捐貲救國、㈡「九一八」七週紀念、值茲國難嚴重之今日、應一致訪良、故勸各界一律素食、省貲購買救國公債、㈣里弄組織推定本會發起人五十人、首先負責着手進行五十弄、㈤定十五日下午召開全體發起人會議、㈥定九一八紀念日全體總動員、又訊、勸募救國公債婦女組、已定十四日起開始發動、希望全市婦女努力協助、又聞本市婦女界劉正提倡免除中秋節俗例及日常應費移資購買救國公債、

教育會組十隊

[illegible]

閘北大火損失

焚燬樓房一百七十餘幢 草瓦平屋共計六七百間

本月十二日下午十二時三十分、閘北廣肇路恆豐路口發生火警、閘北各段及市中心救火會各驅救火車往救、直至五分鐘、長安路裕通路濃煙密佈、火光熊熊、一時不可向邇、各救火人員不畏處身火窟之中、同時庫倫路南公益里亦告失火、中公益里繼之火起、救火會即另派救火車馳往分頭撲救、公益里之火、滬救至下午十時許熄滅、計焚燬南公益里樓房四十八幢、中公益里樓房二十五幢、永興里樓房十四幢、其時長安路等處火勢猶熾、各救火員集中力量、奮勇撲救、至十三日晨四時許、全部救熄、計焚燬長安路長成鋸板廠房屋全部・及民房二十二幢、平房二十八間、草屋二百餘間、廣肇路浦東玻璃廠房屋全部、及民房五十五幢、平屋四十八間、草屋二百二十餘間、裕通路經綸絲廠房屋全部、和記餅干廠房屋全部、民房十五幢、平屋二十一間、車屋六十餘間、並有救火員・朱裕周・周錫生・李仲全・陳松濤・邢振邦等五人、因奮勇救火、致手足均受有創傷、

遺失聲明作廢

[illegible]

各同鄉團體聯席會討論

遣送難民妥善辦法

呈請當局取締假名漁利 添設護送組代購車輪票

各旅滬同鄉團體、昨日下午三時、舉行聯席會議、計到各代表五十餘人、由陳維藩主席、討論㈠遣送難民妥善辦法案、議決1由本會與市政府・國際救濟會・市救濟會・磋商妥善安全辦法、2交常務幹事會交際股辦理、㈡取締假名遣送難民、從中漁利案、議決1舉出事實、呈請當局嚴辦取締、2呈請市政府、電各省市縣、對於難民予以護送、㈢本會應添設護送組、以便由本會逐日代購車輪票、並護送案、議決通過、推四川同鄉會李晴帆代表負責辦理、㈣遣送非戰區（平漢線保定以南津浦線滄州以南）難民回籍、請求指派車輛、由本會函請當局設法案、議決交常務幹事會辦理、

寶山楊行月浦難民 數千人經救護收容

寶山楊行月浦等處難民、扶老攜幼、紛紛逃出、現已彙集北新涇地方者共有數千名之多、慘不忍覩、上海慈善各團體得悉此種慘狀、於昨晨派出大批救護卡車、自晨至午、載來大批、尚有千餘名、決定當晚再往救護、已救濟之難民、即派赴各難民收容所收容、

遣送發生阻礙

[illegible]

慈聯會之報告

[illegible]

一千餘回慈谿

[illegible]

市救濟會簡報

[illegible]

幼童知愛國 買公債卅五元

本市閩籍幼童楊志雄、志良、兄妹二人、年僅九歲及十一歲、因購救國公債、是愛國舉動、昨日下午、特將歷年儲積之壓歲錢計硬幣卅四元、法幣一元、合共三十五元、親向靜安寺路交通銀行、購買救國公債、幼童尚能如此熱心愛國、深望全國同胞、踴躍輸將也、

南市鎗決漢奸三名

浦東方面拘獲大批正嚴訊中

上海戒嚴司令部查獲之漢奸孔品堯・王金城・黃錟等三名已供認不諱、奉命處以極刑、於昨日午後六時、派員警押解至滬南執行槍決、又浦東方面、每當敵機飛來時、輒有漢奸施放信號（怪燈）指示、幸軍警當局、迭次捕獲、嚴厲處置、無如若輩愍不畏法、仍暗中活動、候敵機飛來時、漢奸即用草帽高擧、或用鏡子對陽光照射、又用白巾高擧飄揚、或以白布包裹頂在頭上、種種暗示、不一而足、一月以來、浦東地方拿獲共有一百數十餘名、其中卅餘名先後梟首示衆、或槍決者外、其餘重大嫌疑者、正在嚴密審訊中、

全國電訊交通照常

海線亦已經修復

頃據交通界消息、自全面抗戰開始、全國各地電訊交通、經當局盡最大努力應付、除淪入戰區之各地外、其餘莫不照常、有線電線路不發生阻礙之處、仍由線路發報、否則改由無線電發報、故一月以來、雖有困難發生、但絕未影響報務、故南北各省區與上海電訊、並未停頓、至上海與世界各埠之海電交通、因大東大北兩公司之由上海地底入海線路、於兩週前發生阻礙、而線路入海地點、即爲吳淞張華浜戰事激烈區域、致無法派工修理、現經電局盡力設法、從海上總線斷裂之處、另接一線、經黃浦到上海、故上海與世界之海電交通、亦已能恢復暫

雜糧荳類禁止出口

民食調節會公告

民食調節委員會、昨發公告云、爲公告事、頃准市社會局函開、案奉市政府訓令、案准財部卅關代電內開、准實部宥代電、以荳類及稅則未列名各雜糧、應予暫行禁止出口及復出口、運往外洋、希飭遵等因、除電飭各關遵照外、並分電請查照布告周知爲荷、正核辦間、復准冬關代電開、查荳類及稅則未列名各雜糧、應予暫行禁止出口及復出口運往外洋、前經本部卅代電請煩查照布告周知在案、所有蕎麥高粱玉蜀黍及小米等、均應一律禁止運往外洋、除電飭各關遵照、並分電請查照一併布告周知爲荷、等因、准此、除布告外、合行令仰該局即便轉知此令等因、奉此、相應備函奉達、即希查照爲荷等因、准此、合行公告周知、此佈、主席委員王曉籟、

振務會撥萬元

[illegible]

紅卍會救護訊

[illegible]

女青年會爲難婦介紹工作

[illegible]

婦運促進會續辦救護訓練班

本市婦女運動促進會舉辦之女子救護訓練班、計已畢業五班、仍借人和醫院上課、現正舉辦第六班、業已開始報名、有志爲國服務者、請向愛多亞路浦東同鄉會大廈四百十號該會報名、

救亡組織

▼受訓生 [illegible]

▼學生界 [illegible]

▼民教界 [illegible]

▼館電園 [illegible]

精神戰勝飛機

擲彈空中狂炸成廣大簾幕 可使敵機鮮克倖全地面無損

救亡圖存之國民軍事知識

（葉萬）

（歐洲通信）「天下既無弱者、天下即無強者、」此汪主席勸告全國同胞、追隨國家領袖而痛下犧牲決心之至理名言也、古人立論、輒多難可以興邦、今人證以科學之研求、且知多病之身、尚可增益自身之抵抗力、外患之來、物質損失誠甚大、然因是以鍛鍊堅強不拔之國民精神、終視晏安酖毒之無可救藥者爲遠勝、此則本人敢就精神方面、奉慰東亞戰地之邦人父老者也、本人以爲我華後於世界潮流、隨事隨時、莫不當借鏡於他國、甚至兵凶戰危之殺人利器、亦必近徵炎國 Abyssinia 與西班牙之兩重浩刦、以昭前事之不忘、方今各國戰略家之所謂最新利器、大致不外兩說、一說主張挾飛機以克敵、其又一說、則擬精裝甲車（一作礮克車）以破敵、民二十五年滅炎國之義驍帥羇圖奇利將軍 General Badogelios 、嘗自述其作戰之經驗、謂義人之用兵於炎國、自始至終、在各軍中、永居最重要之地位者惟空軍、本人縣稽往事、亦知裝甲車作戰之成績無多、然而空軍作戰之價值、究竟如何、仍不容就空中毫無抵抗力之炎國、率爾估定、且炎國各地、無甚大之軍事中心、無甚盛之工業都會、又無甚繁密之交通組織、若準飛機派戰略家義名將屠海氏「打破全國中心殲除大部民衆之論」、以衡義炎戰爭、仍不免有削雞何用宰牛刀之感想、西班牙則同國交兵、兩造雖相視如敵、而均不願波及無辜、空中襲擊、每多顧忌、其間情況、似與兩國之戰略相殊、然而轉戰經年、頗可求得歐戰中所未有之經驗、一則歐戰中以速率見長之「驅弋機」、今以轟炸機之速率銳增、已不易得立功之機會、二則本身「攻襲」之聲威、皆以勝過對方「防禦」力之「轟炸機」、欲投巨彈以創敵、必須對於目標甚大之宏廈與小城、長過五六百公尺而寬過一百五十乃至二百公尺者、方易命中、此外往往徒勞而無功、三爲挾有充實砲械之「戰鬭機」、必其飛行奇速、而轉向之動作、又見甚便且速者、其作戰之能力、乃有加於轟炸機也、若作綜括之詞、則凡軍用飛機、首貴能綏降而易即停、因在兩軍對壘之中、近處可備降落之廣場、未有不遭對方之轟毀者、假令降落時速率甚小、則雖遇偪仄之地、或隘窟穴、而仍可無毀機肇禍之虞云、飛機之於炎國西班牙、其最顯著之成績、可得言者凡五點、在兩軍相迫甚近時、可藉飛機中之「機關槍」、以共本軍步兵、合力抗敵、一也、替代本軍之騎兵、從事偵察、兼保前線與後方之聯絡、二也、作直下之俯射、以增本軍砲隊之實力、三也、統兵大員之新飛機以周視全局、得以從容指揮、四也、藉飛機以運送步兵、或救傷兵、或更轉輸軍火與給養、五也、惟在西班牙軍中、砲隊少而機關槍之用特多、在新式戰具對搏之中、其兩造之向前展進、反甚遲緩、實爲一般觀戰者初意所不及料、而彼英國後備將校中之空軍某專家、則謂空軍擲彈之於精神方面大挫敵軍、證諸西班牙戰爭、已覺其不甚可信、蓋天下可憎之事、習之既久、往往安之、西班牙之政府軍與國民軍、誠哉各缺積極防空之戰具、然其軍民人等之屢見敵機、早已不至更如初遇時之動色震怖、是則精神之影響、得諸空軍者、仍當有一定之界說、善夫西班牙國民軍飛機統帥肯得將軍 General Alfredo Kindelan 之言曰、當軍士在地面抗敵時、苟昂首向天、曾見本軍之飛機、其膽自壯、此言飛機助戰者精神之爲用、暫視物質之一方面爲更重、殊不易持之甚久耳、肯得將軍所述積極防空之經驗、則謂高射砲之抗襲敵機、一則不可無訓練純熟之發砲者、二則高射砲以白晝爲宜、若屆昏夜、非有强烈之光源、終無以探射及遠、一說最近發明之新式空中襲敵法、尚更神奇、其求免遭敵機之害者、厥聞敵軍之至、即遣本軍轟炸機四架、飛向遠離都市可無傷於一切都市建設之中途、直進而達高過敵機一百公尺之上空、一齊向下抽擲藥重十五公斤之榴霰彈、每隔二十乃至五十公尺之遠、抽發一彈、不用瞄準而僅使下墜、在抽出後、墜至二百公尺或百公尺處、各彈在半空中、莫不自行炸裂、若六十彈應時疾下、可在半空中、演成「深達百公尺而寬達四五百尺」之狂炸簾幕、敵機猝至、鮮克倖全、而既炸之榴霰彈、及至地面、破壞力均已消失、不至更如落地起炸者之殃及平民、誠妙製也、

京漢恢復飛航

據上海郵政管理局通告云、中國航空公司京漢一段、已自本月九日起、恢復飛航、每日來回各一次、飛行時刻、（東下機）上午七時漢口開、八時九江到、八時廿分九江開、十時廿分南京到、（西上機）上午十時四十分南京開、下午十二時四十分九江到、下午一時九江開、二時漢口到、

市西聯益會 勉行四事

致告市民書

上海市西聯益會、以滬戰已屆一月、昨特發表致市民書、勉以四事、共資信守、增强抗敵力量、茲摘錄如下、（一）提倡布衣素食、（二）戒絕冶遊、（三）厲行防疫、（四）推行一角儲蓄、

工界推代表 赴前線慰勞

工業團體聯席會議昨日舉行時、曾提議滬戰匝月、我軍將領士兵之神勇抗戰、不但使敵人喪膽、即世界各國亦爲之震驚、爲示工業界敬意起見、公推胡西園代表詣張治中張發奎二總司令致敬、並赴前線分別向各將領士兵慰勞云、

發生火警及流彈傷人時 閒人切勿立街頭

救火會公告：以免公私兩受其害

[illegible]

中央銀行掛牌

九月十三日

[illegible]

滙豐掛牌

[illegible]

▼海外匯兌

[illegible]

▼海外匯兌

英匯 [illegible]

美匯 [illegible]

公記商行 專收赤金洋金 代客賣營

浙江路老垃圾橋南六五四 電話九〇七九九

兒童收容所 望捐棉夾衣

兒童卅人待認領

[illegible]

印度詩人 泰戈爾病劇

◎巴黎十二日中央社哈瓦斯電、小巴黎人報載稱、據印度加爾各塔城傳來消息、印度著名詩人泰戈爾、現在桑田克坦城家中、患病甚劇云、

中央儲蓄會 明日抽籤

[illegible]

各界雜訊

[illegible]

來函

[illegible]

時報

津浦線 我軍北進迅速
乘勝迫馬廠

◎濟南十三日電、十三日申刻、敵百餘人、裝甲車三輛、由河西繞至興濟站南、襲我陣地、同時興濟及南霞亦有大部敵軍、向我猛攻、經我××隊鐵甲車並軍隊迎擊、將興濟站南之敵殲滅、、其餘各路敵迄晚均潰退、死傷極衆、當夜我軍乘勝反攻、北進甚速、左翼確過青縣、迫馬廠敵二十餘十二日乘機三架、到興濟北大官場測繪地形後北返、◎濟南十三日電、我軍反攻、十三日午後過青縣北進、右翼城河敵及小汽艇在我包圍中、敵機二架飛日照石臼所掃射、敵艦並焚燬我民船五隻、將船戶各打藥針開釋、◎南京電、交通界息、敵軍在津郊及市內佈置防禦工事、八里台及西營門駐大批軍隊鼓樓架砲、

滬戰移江灣

高境廟·跑馬廳 通宵接觸

我軍因戰略步驟、昨日將市中心區之部隊、自動撤退至江灣區、沿淞滬公路扼守、此間爲我第一道防線之一部、預築有堅固之工事、伏壕靜守、敵來痛擊、昨晚起、敵方之軍隊在陸家宅起至西瀝球場盤踞、其他即在葉家花園之東隅也、而高境廟至萬國體育場之線、敵軍用小部隊伍向我進犯、一經我守軍開機槍、敵即聞聲奔逃、移時又至、故雖敵我酣戰通明、並無若何劇烈、是殆大戰之初獻云、而寧國路之西黃興路上、尚有我方軍隊扼守、

我砲擊司令部

市中心區我軍因戰略關係、據守新陣線、惟北站至八字橋之線屹然未動、今晨以與愛國女學我軍成犄角之勢、嚴密監視海軍陸戰隊司令部之敵軍、今晨

英法艦隊 駛往地中海
協定即簽字副本送德外部

◎法國勃萊斯脫港十三日中央社哈瓦斯電、法國大西洋艦隊所屬驅逐艦三艘、即「大膽」號·「奇異」號·「可畏」號、又魚雷艇六艘、頃已奉命準備開往地中海、執行監察任務、以防止海盜行爲、另有魚雷艇兩艘、業已駛往西班牙西北部海面、

◎倫敦十三日中央社哈瓦斯電、消息靈通方面頃宣稱、英國海軍當局、即當派遣驅逐艦多艘、駛往地中海、俾總數加至四十二艘、此外、並當派遣空軍若干隊、或再派航空母艦一艘、前往地中海、亦未可必云、

◎瑞士尼翁鎮十三日中央社哈瓦斯電、關於防止潛水艇海盜行爲問題、地中海會議日前所成立之協定、現已定於明日午刻、正式舉行簽字、

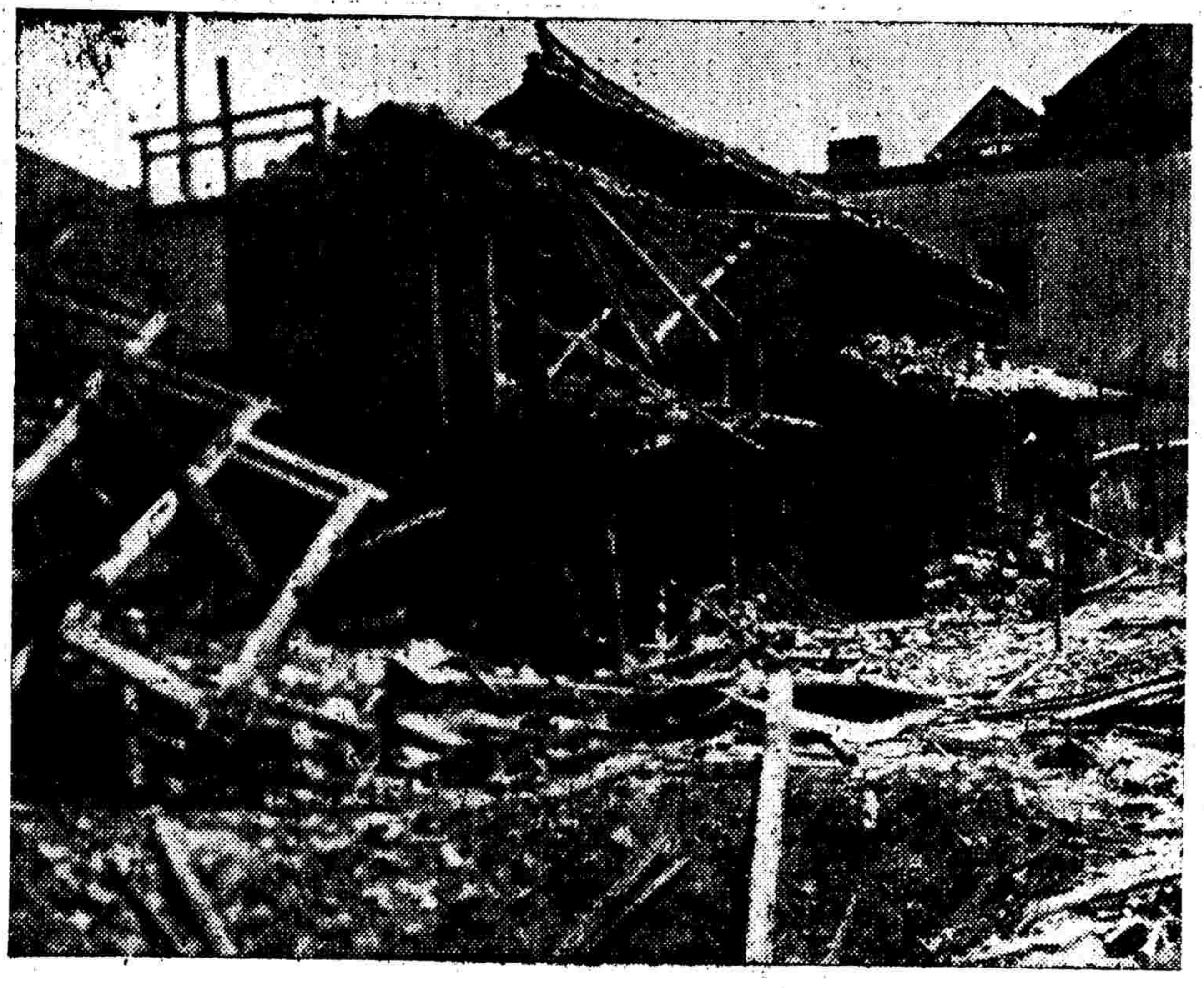

我軍自動放棄市中心區·楊樹浦後、戰事重心、南起閘北、北至劉河、（下）圖爲北站界路一帶市房、連日遭炮毀情形、（上）圖爲南翔民房、被敵機炸毀之一斑、（雷敬薇攝）

（十四）我××方面砲兵陣地、頻以猛烈砲火集中北四川路底一帶轟擊、至午未止、敵頗受重創、

敵艦砲擊浦東

今晨拂曉、停泊順泰招商碼頭一帶之敵艦、用大砲向浦東方面猛轟、同時有少數敵軍分乘小艇數艘、蕩巡浦面、並圖在大砲掩護下在陸家嘴及秦江碼頭一帶登陸、當被我守軍發覺、立即舉槍射擊、敵即未敢近岸、向對江逸去、當時敵艦共發十餘砲、均無標的、我陣地並無損失、

市中心成焦土

敵機數十架、成群結隊、昨日在市中心與淞滬等處大施轟炸、計自中午十二時起直至下午六時止、擲彈不下二百餘枚、所有堅固建築物被毀殆盡、已成焦土一片、

白蓮涇死傷者

敵機於昨日下午一時半至三時半、曾三次結集一小隊、飛至浦東白蓮涇轟炸、酒精廠前後曾投十三彈、而多數落在田野內、因該酒精廠早已停工、僅廠屋略受損壞、附近民房毀者亦甚多、今晨渡浦調查、當場傷者二十餘人、死者五人、均爲鄰近之鄉民、此外昨日南市董家渡一帶、亦曾被投彈、

敵機盤旋南市

敵機一架、今晨九時飛往南市在日暉港一帶向下偵察、掃射機關槍、槍聲斷續、子彈亂飛、未幾向浦東方面飛去、上午十時半虹橋天空發現敵機五架、盤旋偵察、歷時甚久、（又訊）敵機多架、於昨日（十三）下午五時許、在虹口公園以西淞滬鐵路一帶窺察、並轟炸愛國女校之陣地、經我軍以高射砲瞄準射擊、敵倉皇投下數彈、即行逸去、其所投之彈、雖即爆炸、惟目標欠準、我損失甚微、

虎門砲台 我機炸毀兩敵艦

◎廣州十四日中央社路透電、日艦五艘、今晨五時至六時開砲向虎門砲台轟擊、而中國飛機亦升至天空向攻擊者加以轟炸、六時半各飛機安然歸來、聞已炸毀敵艦兩艘、同時珠江已被中國當局堵塞一部份、當局以滿載水泥之民船兩艘與舊船殼一個、沉於第二沙灘之淺水處、其地在黃埔下游約六哩、僅留一狹道、可通船隻、今晨交戰後、虎門要塞司令陳策、電致廣州、據稱日艦參加轟擊者、計有巡艦一艘、與驅逐艦四艘、據中國飛機之報告、虎門砲台所發出之砲彈、命中兩次、至於虎門所受之損毀、則極輕微無足介意云

國聯討論中日案 日期未決定

◎日內瓦十四日中央社路透電、關於中日衝突事、中國已向國聯提出申請書、其所援引者、爲國聯盟約第十條第十一條與第十七條、國聯行政院、現尚未決定討論中國申請之日期、中國既援引盟約第十七條、則國聯在實際上、負有邀請日本出席、而接受會員國責任之義務、同時國聯同志會之國際總會執行會、已通過議案、請求國聯轉懇日本、恪遵盟約條文、如日本拒絕不允、則國聯應請各會員國、在財政等方面上、援助中國、抵抗日本之侵略、

◎日內瓦十三日中央社哈瓦斯電、世界國聯同志會理事會、應中國國聯同志會之請、頃於本日舉行會議討論中國所[illegible]日軍暴行之節略、主席比國代表即參議員羅林、中日兩國代表、咸皆出席參加討論、結果各國代表除日本一國外、當即一致通過決議案、主張請國聯會向日本作最後之呼籲、勸其遵守國聯會盟約所載各項規定、該國若果非不接受國聯會各會員國即應發表宣言、聲明準備在金融及其他方面援助中國、抵抗侵略、、於任何集體行動、凡用以制止日本對華侵略者、亦均願參加合作云、

地中海協定送交義國 義當局極表反感

◎羅馬十三日中央社哈瓦斯電、英國代辦股格蘭姆、法國代辦白隆台爾、頃以地中海會議所成立協定之副本、送交義大利外長齊亞諾、據此間消息靈通方面宣稱、義國當局對於此項協定極表反感、負責人士亦謂、英法兩國海軍負監察地中海全部之責、而對於義國則僅畀予次要地位、而令其監察地中海之一部分、即其所指定之區域、（自熱那亞港中撒丁島）亦非義國所能接受、又地中海會議所成立之協定發表在先、而通知義國在後、此層亦足使義國感覺不快、義國政府現正與德國當局交換意見、並當由英國政府進行談話、然後採取最後決定、此外義國政界人士對於德國並不參加地中海監察辦法一層、鮮加評論、但以爲蘇聯之不參加地中海監察乃係理所當然云、

日機轟炸美醫院 美總領電請交涉

◎廣州十三日中央社電、美總領對惠州惠安醫院被炸事、極爲重視、今日當發報告、請向日大使交涉、按該院爲美教會主辦、設備完美、爲粵東江最大規模之醫院、被轟炸前、屋上懸有美國旗、日機仍橫加摧毀、顯然對國際公法及人道毫無顧忌、其狂妄之態、暴露無遺、

連雲港外 敵艦續增
有侯機襲攻港口模樣

◎徐州十三日中央社電、連雲港電話稱、港外最近除到有敵航空母艦一艘外、刻又續到敵巡洋艦及魚雷艇各一艘、並尾隨小艇數十隻、該巡洋艦停泊西連島、昨企圖傍岸登陸、旋見我守兵嚴密、乃即駛去、刻三敵艦仍列於東西連島之外、距港僅二十華里、各艦均滿載陸戰隊、砲口對我港面、十一日十二日均派機飛赴連港壕溝上空偵察、有侯機襲攻港口模樣、我守軍嚴陣以待、防務鞏固、敵難得逞、

我們要沉毅堅定，勝固不驕，敗亦不餒！

時報停止代收救國捐啓事

茲據上海市救國捐籌募委員會函稱以中央發行救國公債業已開始凡代收救國捐各機關應於九月十日停止收受捐款自當遵辦至以前代收之捐款除已解送中國銀行並逐期披露捐款詳額外其餘額當悉數解送中國銀行以清手續專此敬佈諸希　鑒察

時報館謹啓　九月十日

上海市各界抗敵後援會 救國捐籌募委員會公告

案奉財政部支電開「貴會募集救國捐將達百萬具徵勸募及捐助者均屬熱心愛國至堪嘉慰所請換發救國公債應准照換即希逕向勸募委員會總會接洽除令函外特覆一」等因奉此查救國公債勸募委員會總會業已成立本市各界正在積極進行勸募救國公債事宜本會徵募救國捐及金銀物品經議定於九月十日截止收受俾國人得集中力量承銷救國公債所有前由本會指定之銀行錢莊及各報館經收之救國捐之收據及老鳳祥寶成方九霞等銀樓經收之生金銀及其製成品之收據俟由本會彙核後遵照部令逕具清冊函請救國公債勸募委員會總會憑換救國公債其掉換日期及辦法由救國公債勸募委員會總會另行定期公告惟捐款人指充救護救濟慰勞等用途者已照其意旨將其捐款分別撥付不解軍事委員會因此不得憑換救國公債特此公告

供職鹽務署之李兆蕃 接嚇詐信擒獲一要犯
七弟兄均非善類
解由第一特院不准交保 定星期五宣判

鎮海人賀炳章又名賀永利、三十九歲、其有兄弟七人、平日專事擄人勒贖恐嚇詐財、彼等犯案時、每用賀野山之化名、在鎮海地方幾盡人皆知、近年以來、賀兄弟即同來上海、橫行如故、十年以前、有鎮海旅滬望族李兆蕃（現供職於財政部鹽務署）之堂弟李景安、曾遭賀炳章之兄賀耀章等綁架、嗣以巨款贖出、而賀耀章亦經法捕房拘獲、由法院判罪、旋即瘐斃獄中、當初彼黨勒贖信之具名、亦屬賀野山、乃至本月一日、李兆蕃突又接具名賀野山之恐嚇信函、圖詐洋一千元、信內復提及當初李景安之事件、謂若不將款交付、當有性命危險、並約定在浙江路清和坊迎賓旅館一百二十號房間接洽、當由李報告嵩安寺捕房、經華探長烏承議探員蔣聚五前往拘獲賀炳章、今晨解送特一法院、捕房律師錢恂九稱、查得賀炳章前因犯與本件相同之案、經鈞院五次判罪、其最後一次判罪達九年、執行四年、於去年七月經假釋釋出、乃被告怙惡不悛、今又觸犯法網、且其兄弟輩均向以犯罪爲其營業、應請庭上依法從嚴懲處云云、詰之賀炳章、亦供認書寫恐嚇信不諱、傳琳推事核供、乃諭令還押、候本星期五判決、

誘拐案原告經偵查
手上雖刺奇異花紋 作奸嫌疑不足保出

江北人劉士富、年二十三歲、向在民濟利路爲貨棗同業公會爲書記、近因向第二特院具狀控告江有懷誘拐其妻劉丁氏、到法院應訊時、書記官白奎見劉手上刺有奇異花紋、疑劉爲漢奸、當由承審推事朱楚哲核情、諭令法警將劉送交高三分院檢察處偵查、該案經董其鴻檢察官數度偵查、認爲劉士富之漢奸嫌疑不足、現已諭准交保出外候核、

英代辦今晨晉京
乘汽車循京滬公路啓行

英駐華大使許閣森爵士、現仍在宏恩醫院療養、奉命到華就任代辦職務之英使館參贊賀武、則已於今晨三時半、偕武官佛托薩爾乘汽車沿京滬公路晉京、聞賀氏此次赴京、其觴晤我外長王寵惠博士之日期、已由我外部約妥、抵京後、即先就任代辦職務、賀氏在前英大使賈德幹卸任歸國時、亦曾代理大使職務、故駕輕就熟、頗能勝任愉快云、

火線內典押當 遷離戰區情形
貴重物件大都保全 洋涇鎮久大當被燬

戰區當舖、大致均經遷離火線、並大都均將貴重飾物等移出、故對於質戶方面、影響殊小、茲探錄各情如次、

【上】海典當、原有新老同行之分別、會員同業之總數、不足一百家、因上海當舖、其滿期月份及利息、均較押當爲長爲低、故其數量、遠不逮押當爲繁夥、蓋上海押當數量、其規模較大者、已不下五百家矣、

【典】當最多區域、爲南市及閘北、租界內反較少、至押當則適得其反、均以租界爲其設立區域、尤以虹口一帶、爲其大本營、洎戰事起後、南北市當舖、率先遷入租界、借其他當舖、爲取贖之處、至虹口押當、迄茲亦均經遷離戰區、質屋候贖、

【關】於質物、其貴重者、大都均經安全移出、至包裹及木器等重件、率中遺留戰區、此時殆早已化爲灰燼亦未可知、此種損失、在質戶失其原物、在當典則失其當本而已、

【另】有一事足述者、爲引翔港久大當、除將其本典質物、如貴重首飾暨箱籠等全數移出外、但其浦東分當（在洋涇鎮）、因近日迭遭敵機轟炸、該分當竟亦不免、故除重要飾物、經倉皇搬出外、其餘箱籠等質物、均付之一炬、殊足痛惜云、

內河翔鳧輪 載難民赴蘇

內河航線、今日復有翔鳧輪拖載難民、赴蘇遣散、該輪大致於午後可以離埠、至搭客輪亦有新蘇州一艘泊滬、是否載客駛蘇、在今日午前、尚未確定、故未出售船票、

路旁食物宜少購
車夫一 中毒暴斃

本月十二日下午二時一刻、有年約四十歲不知姓名之黃包車夫、拖拉第四七八五號人力車、經過克能海路時、突然倒地、面色變紫、雙目流血、經捕查見、立送仁濟醫院、奈已斃命、嗣經捕房查得該車夫生前曾於路旁購食山芋、諒係中毒致死、尸體昨經特一法院宋檢察官・張炎法醫驗得確屬中毒而死、尸飭普善山莊收埋、故希市民路旁之食物、宜少購爲妙、免中奸害、

勸買救國公債

歌辛曲　蘇靈詞

F調 2/4 輕快

(過門) 5 6 1 2 | 3 5 6 i | 3 2 | i 0 ‖

5 6 1 2 | 3 5 | 1 1 5 1 1 | 3 1 | 6 7 1 2 | 3 6 |
① 我們對于國家有個共同的熱愛,全力應付國難
② 我們誰也不能輕視國家的利害,我們誰也不能
③ 我們對于國家有個共同的熱愛,敵人壓迫侵凌
④ 這是每個同胞應該担負的責任,這是每個同胞

5 3 4 2 | 5 0 | 6 6 3 | 5 4 | 4 3 6 1 | 3 2 |
① 理所應該; 國防的建設正需多量資財,
② 吝惜私財; 我們大家來保衛民族存在,
③ 不能忍耐; 持久的抗戰必需集中資財,
④ 共有的熱情; 我們要保衛民族永久存在,

5 6 1 2 | 3 i 7 6 | 5 7 1 3 2 | 1 0 ‖
① 大家快快努力去買救國公債
② 大家快快努力去買救國公債
③ 大家快快努力去買救國公債
④ 大家快快努力去買救國公債

希望各歌詠團儘量播唱宣傳

滬市存糧總額
米粉麥共約二百萬包 價格經限制後極穩定

上海市民食調節委員會、爲澈底明瞭存糧起見、除舉辦強迫存糧登記外、並規定聲請設立會米處登記辦法、新聲社記者鑒於滬市存糧、各界頗爲重視、特向糧食界探得存糧總額、（至目前截止）㈠米、總約十五萬包、㈡麵粉、總約九十萬包、㈢小麥、總約一百四十萬包、以上米、粉麥、均堆存於租界安全區域之堆棧內、至於米船每日抵滬者、總約四千包、而滬市米銷日約六千包左右、今存米較前減少、幸粉麥存貨充足、所以滬市食糧不致發生恐慌、關於米價、經民食調節委員會平準後、頭號米每石十四元五角、二號每石十四元一角、三號每石十三元七角、甚爲穩定云、（新聲社）

意軍八百名今晨到滬
日內出動協助租界防務

意大利政府爲保護遠東僑民起見、由非洲遣調軍隊八百名、乘意輪Conte Biancamano來滬、該輪於今晨九時抵吳淞口、即停泊該處、意兵八百人、卽分乘小輪進口、於中午抵埠、日內即出動協助公共租界之防務、至該意輪當晚即載滬上一部份意僑返國（申時社）

專輪遣送甬難民 今日爲最後一批
馬勒抵滬明日開寧波 以後難民將發給船票

大通社云、寧波旅滬同鄉會、自滬戰起後、即設立特種委員會、組織救護隊、並設收容所十四處、盡量收容甬籍難民、繼復租賃馬勒・神福・新北京・龍山等輪隻、遣送難民回甬、至目前止、遣返人數、已有十餘萬人、各收容所難民、亦因而大減、現在已祇剩四所、人數已不足四千人矣、該會租賃之馬勒輪、已定爲最後遣送船隻、該輪於今日可抵滬、定明晨駛甬、嗣後即行退租、至難民繼續遣送問題、因滬甬已有搭客航輪、故祇由該會發給各該輪之免費船票、憑票登輪、不再僱專輪遣送矣、

黔鄂認購救國公債
南洋僑胞紛滙捐款

◎貴陽十三日中央社電、黔救國公債認額三百五十萬、頃已分配完畢、並限於九月底以前、結束各縣經募債款、

◎漢口十三日中央社電、救國公債勸募會鄂分會漢支會、十二日下午三時開四次常會、何成濬主席、決定鄂省認購債額千二百萬、銀錢工商各業及殷實富戶認購數擬定如下、㈠省銀行卅萬、太平商業兩行各五萬、錢業卅萬、㈡紗廠紗布百五十萬、㈢五金及揚子鐵廠各卅萬、㈣特業百萬、㈤同業公會除上列各業外、按資本額自分之五攤認、有特別盈利者增加、㈥同業公會以外公司商店由市府通知認購、至各縣另行定期召集、各專員來漢會商認購辦法、

◎南京十三日中央社電、旅居南洋各埠我國僑胞匯寄捐款回國者、絡繹不絕、十三日行政院共收到十六起、計國幣十萬零七千餘元、僑務委員會收到七十五起、計國幣十七萬三千元、

◎汕頭十三日中央社電、汕各界正努力籌募救國公債、總數百萬元、指日可集、

◎漢口十三日中央社電、漢銀行業同人、發起救國儲金運動、互相約定將年節送禮公宴等應費、及其他一切願捐之款、一律彙存浙江興業銀行專款存儲、俟積有成數、再行決定解繳受款機關、

救國公債特一組勸市民書

救國公債市民勸募總隊第一特區組、發勸市民購買救國公債書云、此次我國以受「敵人」的侵凌、已到忍無可忍的地步、國民政府、順從民意、興師掃蕩、以作全面的和長期的抗戰、此種偉大的自衛、爲我民族有史以來的第一次、這是凡我市民所大家希望和贊助與實施的、掃蕩「敵人」的長期和全面的抗戰自衛、是要

人力和物力的、這更是凡我市民所知道的、人力物力的使用、是要錢的、這更是凡我市民所知道的、上海繁榮的中心、是什麼地方、當然是在第一特區、這尤其是第一特區的市民所知道的、因此這個地方、就是我們第一特區市民的生命線、無論那一個人、必須要求生存、要求生存必須要有生存的工具、工具是什麼、就是財產、想來凡我市民、必沒有以爲這是特區、有保護

我們的財產 必不會發生危險、因爲虹口是第一特區的一部份、那種一片焦土的情形、凡我第一特區的市民、都已深切知道的緣故、平時貧富貴賤的生存機會、可以有好壞的分別、可是在戰時、卻是完全一樣了、這恐怕沒有一個人不知道的、所以對於抗戰的出力、誰欲後人、只怕有力無出處、現在出力的機會來了、什麼機會呢、就是購買救國公債、本來國家對外的自衛抗戰、可以發行沒有準備的軍用票、強迫征用民物、可是我們的國民政府、是國民的政府、國民和政府是融洽的、所以不發行軍用票、

不征用民物 只發行救國公債、還給四厘利息、而且這種公債、可以流通、效用和活期存款一樣、利息卻優厚得多、凡我第一特區市民、必定已經認明、我們是在上海繁榮的中心區域、購買救國公債、必定是爭先恐後的、必定人人認明這種公債、將來一定可以作支付工具之用、所以救國公債、不但增加自衛抗戰的人力和物力、而且圓活市面上的支付工具、我們一齊起來、購買救國公債、推行救國公債、「敵人」的掃蕩、成功的日子、可以拭目以待、焦土或繁榮、主人或奴隸、我們要求那一樣、

救國公債商界勸募隊 錢業分隊已成立
推陳光甫邵燕山爲隊長

救國公債上海市商界勸募總隊銀錢兩業分隊、經銀錢兩業同業公會分別籌組後、正副分隊長及隊員名單、業經兩業公會執行委員會通過、分別宣告成立、附設兩公會內、銀行業分隊長爲陳光甫、副隊長吳蘊齋等、錢業分隊長爲邵燕山、副分隊長席季明等、今各行莊及同人認購公債者甚爲踴躍、由兩公會彙集後、再呈報總隊云、

戰事爆發後 全滬工廠狀況
紡織繅絲各廠大都停頓 工人相繼回籍另謀生計

滬戰發生、工商業停頓、致仰賴作工生活之工人、頓告損業、據新新社記者調查所悉、上海工業區域、㈠楊樹浦以棉紡織工人爲大宗、㈡浦東、以火柴鐵工爲大宗、㈢閘北、以繅絲工爲大宗、㈣滬西、亦以紡織工業爲主、統計四區容納工人、約有四十萬以上、自戰事爆發、滬東區（即楊樹浦）與閘北區之紡織繅絲工軍、因地處戰區、完全停工、浦東區之工軍、能勉維持工作者、亦不到十分之一、滬西區先因日軍駐紮各日商紗廠、各工廠亦多停工、自日軍撤退、曾有華商紗廠數家開工、惟其中兩家、係專製紗布及繃帶、以應付各醫院需要、此外尚有英商紗廠一家開工、但各廠容納之工人、已不及平時之半、其餘小工業開工廠家、尚難統計、惟估計全市開工各廠、所容納工人、爲數寥寥、故調查全市工人、除寧紹及淮陽皖北各籍、已有十五萬人離滬回籍、另求謀生外、餘仍存留滬上云、

外滙緊
關金等轉跌

本市英美法三外匯一致緊、洋行結款增多、日行力售仍勁、交易甚盛、英金套加利曾予亞細亞九月一先令二辨士四〇六二五、旋即軟至花旗、進華比現貨三七五、美金正金售予匯豐現貨廿九元七七五、花旗進現貨六八七五、掉出十月〇六二五、計貼進六二五、最緊爲花旗出洋行現貨九元半、日行趁軟再拋、後回硬、正金又出匯豐現貨九元六二五、價較上日英緊〇六二五、美緊二二五、至中央掛牌海關金回降二厘、爲二元二角六分七厘、標準價跌一元、爲一千一百四十二元二角、平衡稅小半分、計徵百分之四・〇〇、法匯貴四法郎、掛八百卅六法郎、餘平、

徵募衣物

中國紅卍字會頃發出通告、徵募棉夾衣被、略云、本會各收容所之難民、大率於戰區之內、倉皇逃避、家成灰燼、孑然一身、際此秋涼倏至、饑飽無資、迭承各界善士、捐助棉衣、爲數有限、不敷甚鉅、本處現正製備棉衣被、難民人數衆多、趕辦不及、用特代爲呼籲、敬乞各界仁人、慨捐棉衣、無論大小新舊、或布匹棉花材料、均祈隨時送交本處云、

現在天氣漸寒、我前方抗敵將士需要衣履、慰勞戰士衣履縫製團、現正積極進行捐募、望各界樂予捐助、

文化界救亡協會、爲使民衆深切認識抗戰之意義、並予民衆以各種常識起見、特發動向各界募集無線電收音機（不拘新舊）、裝置於各難民收容所、並規定消息報告・演講等節目、每日由該會播音股按時播送、

本市救護委員會・救濟委員會・慰勞委員會、以滬戰開始以來、對於救護傷兵・救濟難民・慰勞將士等工作、無不積極進行、目下戰線擴大、需款孔殷、但以經費有限、勢難繼續担負、現已呈准政府、籲請各界人士、慷慨捐助、無論金錢物品、均一律收受、希望各界人士踴躍輸將、增加神聖抗戰力量云、

參加國際露營
童軍代表過粵

◎廣州十三日中央社電、我國參加國際童軍大露營童軍代表、首抵六十餘人歸國、十三日下午八時二十五分由港乘車抵省、定十四日乘粵漢車北返、

尋人

▼許招弟、高郵人、女、七歲、招尋人許廣化、住普慶收容所、
▼周毛氏、海門人、女、三十歲、招尋人周士保、住北浙江路厚德里二十九號、
▼何嘉南、鎮江人、男、三十二歲、招尋人趙住善、住滬新收容所、
▼周仁生、周炳與、招尋人住浙江收容所、
▼王紅子、高郵人、女、五歲、招尋人王金子、住[illegible]八〇八七號、
▼陳玉[illegible]、湖北[illegible]、女、四十二歲、招尋人朱[illegible]、住[illegible]路[illegible]里九號、
▼徐善元、男、十九歲、徐小妹、女、十七歲、揚州人、楊樹浦失散、招尋人[illegible]、住[illegible]二十八號、
▼吳錦氏、無錫人、女六十七歲、招尋人吳阿寶、住[illegible]小學、
▼楊傳[illegible]、寧波人、男、二十九歲、招尋人楊[illegible]氏、住市救濟會第二十九收容所、
▼江酒氏、女、三十二歲、江福林、男、五歲、江寶林、男、三歲、[illegible]人、招尋人江玉濱、住[illegible]路利涉坊二號、
▼陳阿[illegible]、女、四十二歲、侯俊甲、男、十二歲、寧波人、招尋人侯宗暉、住北京路江西路三〇四號二樓四號、
▼黃陳氏、寧波人、女、六十二歲、陳榮寶、男、六十三歲、陳美秀、女、四歲、寧波人、招尋人陳[illegible]氏、住市救濟會第十收容所、
▼[illegible]、女、三十一歲、胡維照、男、二十[illegible]歲、[illegible]、招尋人方浩如、住[illegible]路八十八弄十七號、
▼沈徐氏、上海人、女、七十七歲、招尋人沈秋生、住西門[illegible]店、
▼陳文佳、男、六十八歲、陶[illegible]、男、三十四歲、寧波人、招尋人蘇巧弟、住大[illegible]路[illegible]家宅二十四號、
▼朱巧根、女、十二歲、九月九日救護車過白渡橋時失散、身穿白洋布衫、黑褲、黑鞋、招尋人父朱[illegible]狗、住[illegible]路五一三號、
◇錢志同、浦東人、男、五十七歲、招尋人[illegible]、住市救濟會第七十九收容所、
◇[illegible]林森、男、招尋人陳根弟、住市救濟會第七十九收容所、
◇陳[illegible]和、寶山人、男、四十五歲、招尋人張月玖、住市救濟會第八十收容所、
◇陳佛根、男、十二歲、招尋人許陳氏、住市救濟會第八十收容所、
◇錢玲玲、女、二十四歲、錢[illegible]、女、四十六歲、吳淞人、招尋人趙小大、住市救濟會第八十收容所、
◇羅毛毛、男、五十三歲、招尋人羅孫氏、住市救濟會第八十收容所、
◇李山甲、男、三十歲、招尋人李元梅、住市救濟會第八十收容所、
◇張什錦、男、二十八歲、招尋人[illegible]、住市救濟會第八十收容所、
◇[illegible]根林、男、[illegible]招弟、女、招尋人[illegible]大眼、住徐家匯路六百十號、
◇錢[illegible]、江蘇[illegible]人、男、十五歲、招尋人任沈氏、住海寧路北山西路[illegible]來里二號、
◇吳禹毅、男、四十一歲、吳林、男、十九歲、揚州人、招尋人吳氏、住大通路二九〇弄十五號、
◇寶珍、乳名大丫頭、八歲、女、保定人、[illegible]、大眼睛、穿西式裙、八月十四日在黃金大戲院前走失、招尋人城內邑廟警察所[illegible]、如有通知、定當重酬、

戰時常識（八）
（四）止血法

普通的小傷口、流血很緩、這種流血、不必去止他、他自己也會止住的、流血太急、就必須設法止住、若是傷口流血、一湧一湧的出來、或是成一根直線射出、這是大血管流血的症狀、是極危險的、必須立時設法止住、

止血的要義、就是斷血的來源、因爲血是從心裏出來的、由血管運往全身、血管正與橡皮管一樣、中空而質軟、若用力壓扁、即扁塞不通、血不能由其中流過、所以我們若將心與創傷部分的交通斷絕就是將連接心與創傷部分的血管壓扁、血就自然會止住、譬如上肢出血、就將受傷者的手、向上舉起、用繃帶或三角巾、使極大的氣力、緊紮受傷者的上臂鼻肩部處、愈緊愈妙、繃帶必須三四根合在一處、方可着力、不致斷落、沒有繃帶的時候、衣袖也可以應用、倘使紮不緊的時候、那末用一根小圓棍或摺扇之類的物件、將繃帶絞緊、就會使血止住、

但用帶紮緊上臂、到底紮緊要到什麼程度呢、這一點必須特別注意的、無論何人的手腕上、都可以摸得到脈跳的（就是中常醫生看脈的地方）、現在上臂紮緊之後、必須緊得到手腕上摸不着脈跳、方可證明是上臂的血管已經壓扁、流血方才會止住、如果紮住不緊、手腕上仍舊摸着脈跳、那就是血管還沒有壓扁的證據、流血還是不會止住的、救急的時候、必須注意這一點、

紮緊之後、即讓他紮緊、不可再鬆、等到送往醫院或醫處師、再讓醫師來處置、並且在兩小時內、必須送往醫院或醫師治療、否則肢體內爲流血不暢、過時太久、必將發生種種毛病、

施行止血的時候、手指及其他物件、千萬不可與傷口接觸、若必須接觸的時候、可以用幾層消毒的紗布將傷口蓋好、再去接觸、

如果是下肢出血、就使受傷者睡在地上、將其足向上舉起、用繃帶或三角巾、紮緊大腿上部、愈紧愈妙、血也會自然止住、無論何人的脚背上面、也都可摸得着脈跳的、紮緊的時候、必須緊得到脚背上的脈跳摸不着、方能認爲血管已經壓扁、流血方才可以止住、紮緊之後、即讓他紮緊、不可再鬆、在兩小時之內、送往醫院或醫師處、（未完）

勸募救國公債標語

（一）買救國公債就是救國
（二）買救國公債的人就是愛國的人
（三）買救國公債把力量直接貢獻給國家
（四）發行救國公債就是動員全國人民的財力來救國
（五）拿金銀首飾器皿換救國公債爲自己生利爲國家盡力
（六）救國公債是最穩妥的投資
（七）要生命財產有保障須買救國公債
（八）節省自己的費用去買救國公債
（九）買救國公債一面救國一面儲蓄
（十）買救國公債取得二重保障：保障國家保障自己
（十一）救國公債銷得快我們的國家也救得快
（十二）大家趕快購買救國公債同心協力救中國

花柳專科 廣濟醫院
首先備置科學利器 短波電感
治療 白濁・梅毒・下疳・橫痃・婦女白帶 如湯沃雪快速異常
高級電療費施治 經濟優待減輕負担 拾圓
花柳病纏綿難治、用姑息敷衍治法、殊難斷根、惟短波電感法電力能透射病竈、消滅其菌芽、故愈後不復發、本院不惜巨價首先購備此機、免費爲病家服務、成績非常美滿、且可隔衣通電、絲毫不感灼痛
院址 [illegible]

每盒三角
白濁草
[illegible] 北京路金城大戲院東首保康里蔣天明藥室

交通部上海電台播音節目表

●九月十二日起●　週率一三〇〇　呼號XQHC

（時間）	（節目）
上午	
八點至八點十五分	健身唱片
八點十五分至八點三十分	救亡歌曲
八點三十分至九點	報告新聞
下午	
十二點至十二點十分	報告新聞
十二點十分至十二點四十分	防衛知識
十二點四十分至一點	演講
四點至四點念五分	報告新聞
四點念五分至四點四十五分	市黨部報告新聞
四點四十五分至五點	國樂唱片
五點至六點	救亡歌曲
六點至六點三十分	評論，故事
六點三十分至七點	演講
七點至七點十分	軍歌唱片
七點十分至七點三十分	法語演講
七點三十分至八點	軍樂唱片
八點至九點〇五分	轉播中央電台節目
九點〇五分至九點二十分	報告新聞
九點二十分至十點	外國語演講
十點至十二點	轉播中央電台節目